青島新民報

經中華郵政登記認爲第三類新聞紙類

每日出兩大張 發行所 青島新民報社

國民政府健全發展 各國均將陸續承認

英對華政策有微妙動向

【上海六日專電】中日條約之成立、歷史的發展、以完全獨立國、並中日滿相互承認、而颯爽登場於世界之外交場裏、而在國際都市之上海各國外交團、表面雖驟冷靜、而於內面的、爲確保自己在華權益起見、關於承認南京國民政府問題、神經尖銳、乃總動員情報機關忙於蒐集國民政府對第三國政策之情報、惟德意兩國宣言、自事變最初嚴守中立、對建設東亞新秩序、表示好意、乃於三十日與日方承認同時、即撤回對重慶政權之承認、有對國民政府遞呈國書之說、西班牙匈牙利兩國、恐亦俟政府之指令、有出以恢復國交之氣運頗爲厚、但英賈、美詹生、法哥斯穆各大使、與在重慶之蔣介石會談、使舊條約依然存在、對華政策亦與從來同樣無變化、又見迴避與國民政府折衝之傾向、英國以本國權益、大部分在南京國民政府之治下、故不得不作實際上之承認、想英國今後對華政策、必有微妙之動向云。

重慶內部各派間 各謀伸張勢力

紛起暗躍抗爭極激烈

(香港六日中華社電)近在重慶召集之蔣方黨政軍首腦部聯合會議席上、以維持抗戰力爲目標、不問中央地方似已決定機構之改革、與人事之大異動、重慶部內各派力之伸張、繼續爲活潑之策、利用右會議、而謀自派勢圖、而擁護孔祥熙之親美派、最近以美國供與對華新借款、尤其得勢、遂乘此機會、企圖增大行政院內部親美派勢力、對之孫科等之一派、主張高度對蘇聯聯攜之必要、毫不相讓、尤其孫科當日前由香港歸還重慶時、關於行政院之改組、鑒於已得蔣之言質事實、聯蘇派之活動、於會議之決定、有重大影響、右之外目下在重慶抱有和平意見之元老派、超然派、革新派等之新舊政客、多數與親美親蘇兩派相對、更以在抗戰之長期下、乘重慶黨勢力遲緩、軍閥之暗躍、亦極活潑、黃浦系、保定軍官學校系、三民主義青年團及土着派已屢有策動云。

中日目標完全明瞭 共同向前邁進

傅鐵長離東京時談話

(東京六日中華社電)東亞經濟懇談會、國民政府代表傅式說鐵道部長、以國府代表、五日參加西園寺公國葬後、午後三時二十分離東京歸國、臨行發表談話如下：日本政府之承認中國、洵不勝慶賀、條約不過紙耳、吾人非製造其內容不可、基本條約精神、向中日滿三國共同目標進行、余曾與近衛首相、松岡外相晤面、並與軍部交換意見、日本政府目標已完全明瞭、故向我等共同目標而進行、余因在鐵道部供職之關係、故儘閱視察日本鐵道．在中國修理、須五十餘日之機車、在大宮工場五日便可修理、深感日本技術所以稱絕世界也、運輸事務及技術之進步、頗可驚嘆、要之痛感日本鐵道爲日本人之鐵道、而富於日本的性格、中國之鐵道、結局爲歐洲人之鐵道、而和中國所有之鐵道、且深感陸上交通機關爲中國經濟開發之基礎、非先使之完備早日償付外債不可也。

冀剿共第二路軍 發揮偉大實力

剿滅殘餘共匪民衆雀躍

(北京六日中華社電)石門快訊、以滅共愛國及澈底宣傳新民主義、爲惟一職責之剿共第二路軍、自唐司令奉令改編以來、秉承當局方針、振作尚武精神、提高尚武的志願、在友軍協助之下、歷經百餘次剿匪工作、每戰必勝、將萬惡之八路軍匪共、痛加剿滅、近在劉石崗之戰鬥、益發揮其實力、樹立赫赫武勳、該軍自司令以至士卒、莫不誠心誠意與友軍提攜、迭次肅清匪患、而安閭閻、頗得友軍之信賴、故駐防之區域、治安日益鞏固、匪患日見肅清、以至河北境內被蹂躪之良民、均接踵移住該軍管轄內、而度其幸福生活、該軍劉團長領率○○部隊、於上月間奉令赴冀中鉅鹿縣共匪盤踞之區、與友軍協力、從事肅清工作、維持治安、甚得地方人民之信仰、故冀南冀中一帶、有收殘匪共匪蠢動之區、不極力希望該軍派遣部隊駐防、楊營長特又率○○部隊、奉令開赴威縣、備受人民歡迎、現在從事掃蕩匪共工作云。

取締勞働糾紛

丁社會部長發表方針 妄行罷工者科以拘禁

(南京六日中華社電)最近上海方面、以物價昂貴爲原因、而要求改善待遇之勞働糾紛次第發生、此項糾紛之中、顯有重慶方面、及共產黨份子、乘勞動生活之不安而潛入、企圖擾亂上海治安、煽動糾紛之傾向、是以國民政府社會部長丁默邨、五日發表談話、聲明此後取締勞動糾紛之方針、該談話如左：

勞動糾紛、不問動機與結果如何、共及於社會經濟治安方面之影響極大、政府當局對於從前糾紛、曾經上海社運分會、及其他機關、謀圓滿解決、但最近糾紛之成立、漸次惡化、勞資均須有戒心、勞動者方面如有關於待遇及工資、對於事業主有所要求之事項、則須於事前請呈社運及上海市會調停、如調停無效、再電請中央政府處置、如不僅此項手續、妄行罷工煽動糾紛、則必科以拘禁處分云。

中央政治委員會 二十九次會議

汪主席報告國交條約

(南京五日中華社電)中央政治委員會、於五日上午九時、舉行第二十九次會議、出席者汪兆銘、梁鴻志、褚民誼、趙尊嶽、岑德廣、焦瑩、任援道、鮑文樾、丁默邨、李聖五、趙正平、溫宗堯、梅思平、林柏生、蕭叔宣、葉蓬、趙毓松、楊揆一、陳羣、陳璧君、周佛海、繆斌、陳君慧、諸青來等二十餘人、列席者顧忠琛、朱履龢、江亢虎、陳春圃、羅君強等、主席汪兆銘。

(甲)報告事項

一、宣讀第二十七次及第二十八次會議紀錄、

二、主席報告、秘書廳案呈、准國民政府文官處函知、獎勵工業條例、業經立法院修正、呈奉府令公布並通飭施行、

三、主席報告、秘書廳案呈、准國民政府文官處函知、電影檢查法、業經立法院修正、呈奉府令公布、並轉飭施行、

四、主席報告、秘書廳案呈、准國民政府文官處函知、審計部組織法、業經立法院修正、呈奉府令公布、並通飭施行。

五、主席報告、秘書廳案呈、准國民政府公佈之修正國民政府組織法、案、業由國民政府明令公布、並通飭知照。

(六)主席報告、秘書廳案呈、准國民政府文官處函知以本會第二十八次會議通過、公推汪兆銘爲國民政府主席、已於十一月二十九日就職、七、主席報告秘書廳案呈、准國民政府文官處函知、以本會第二十八次會議決議通過、送交立法院之中日兩國基本關係條約附屬議定書、中日兩國全權委員間、關於附屬議定書及中日滿共同宣言、均經該院第二十七次會議決議通過

(乙)討論事項、

一、委員兼司法院院長溫宗堯呈、擬設最高法院呈、自三十年度起、必須增設民刑兩庭、並編造增加兩庭經費支出概算書、及開辦時修繕購置等費撥出預算書請予核准等情、是否可行、敬請公決案、決議通過、交財政專門委員會及法制專門委員會分別辦理之。

(二)主席交議、委員兼立法院院長陳公博提、爲本院立法委員胡澤吾、另有任用、擬請免本職、遺缺擬以周文晞遞補、提請公決案、決議通過、送國民政府分別任用云。

滿李交通大臣 繼任駐日大使

與阮大使對調

(新京六日中華社電)滿洲國政府阮駐日大使、駐箚友邦日本已屆三載有半、擔當與聖戰遂行中之日本緊密連絡、伴隨治外法權撤廢、與日本政府開始折衝、參加以日德意三國爲樞軸之防共協定日滿意貿易協定之締結、於盟邦日本紀元二千六百年式典建國新廟之創建、並此次大東亞之歷史、劃一紀元關於中日滿共同宣言簽字等、與日本朝野樞軸列國使臣、作重要折衝、因樹有莫大外交的功績、爲報其功績、此際使返本國、特任國政要職交通部大臣、其後任簡拔以多年參劃國政樞機、在滿洲國交通史留有光輝功績之交通部大臣李紹庚氏、將來益增重要性而特任駐日大使、國內諸手續、並與日本政府之外交手續、因已終了、乃於六日正式明令發表如左

特任特命全權大使 交通部大臣 李紹庚

駐箚日本帝國

駐日特命全權大使 阮振鐸

特任交通部大臣

(新京六日中華社電)滿洲國新駐日全權大使李紹庚之特任式、六日午前十一時五十分於宮內府、於張國務總理、熙宮內府大臣侍立之下執行矣、又新大使擬八日午後五時十分、自新京站出發經朝鮮赴任、新大使略歷、民國九年卒業哈爾濱大學後、歷任濱江道尹公署外交課長、中東鐵道理事、代理督辦、滿洲建國後、任北滿鐵路督辦、次於康德八年承丁鑑修氏之後、就任第二任交通部大臣、現年四十五歲。

三長官親任式

(東京六日中華社電)前首相平沼騏一郎男、企畫院總裁、星野直樹氏、及內閣情報部長伊藤述史氏之親任式、於六日午前九時五十分在宮中鳳凰間、在近衛首相侍立之下執行、由天皇陛下對三氏各賜親任勅語、由首相傳達左記官記。

任國務大臣 正二位勳一等男爵 平沼騏一郎

任國務大臣兼企畫院總裁 從三位勳三等 星野直樹

任情報局總裁 正四位勳二等 伊藤述史

日內閣情報部 擴充爲情報局

官制公佈伊藤氏任總裁

(東京五日中華社電)伴隨日內閣情報部局之昇格官制、以六日之官報公佈即日實施矣、伊藤新情報局總裁之親任式、亦於同日於宮中執行矣、茲名實俱見大情報局之誕生、新情報局：

一、在親任官總裁之下、設五十名之情報官、從事陣容之大強化。

一、關於從來視爲困難與各省之連絡、因情報官兼任制度之活用、使成爲大效果。

一、由民間求人材、爲參劃情報之事務起見、設勅任待遇之參與制(十五名)

一、確立情報官制度之自由任用制、自由任用總裁次長以下全情報官、將官民之人材得適時適所配置等諸點特值注目云。

日機襲滇省

西尾机壯烈自炸

(法領安南○○基地六日中華社電)華南日艦隊報道部五日發表、海軍航空隊、對法領安南雲南省國境、襲練所攻擊之際、西尾軍曹所搭乘之一飛機、中蔣軍鎗火爲火焰所包、遂毅然自炸、作壯烈犧牲矣。

慶祝國交條約 南京將開大會

(南京六日中華社電)中日國交條約、於上月三十日正式簽訂、從此國基奠定、邦交輯睦、全面和平有期、東亞永久和平得以確立、舉國上下鼓舞歡欣、竭誠擁戴、本市各界、已成立首都各界慶祝中日國交條約成立大會籌備委員會、熱烈慶祝、預料屆時必有一番空前盛况、並悉慶祝中日國交條約成立大會籌備委員會、已於五日下午四時舉行首次委員會議、商討一切慶祝事宜云。

陸軍報道部長 馬淵大佐繼任

(又電)與情報局新設同時、陸軍省情報部、即已解消、其一部留爲大本營陸軍報道部及軍務局課之別班、從事事變戰況並陸軍關係報道業務事、大本營報道部長已入情報局松村大佐之後任、由前派遣軍總司令部報道部長馬淵逸雄大佐就任。

海軍報道部長 前田少將就任

(東京六日中華社電)日大本營海軍報道部首腦部人事、於六日由海軍省公表如左

大本營公表本日照如左補職發令、

海軍少將前田稔 任大本營海軍報道部長

海軍大佐平出英夫 任大本營海軍報道部課長

法裝甲艇兩隻 被泰國軍擊破

(盤谷六日中華社電)泰國最高統帥部五日發表：二日午後五時二十分有二隻法國裝甲艇出現嫩凱對岸、因向泰國守備隊發砲、泰方即以對戰車砲應戰、迄日沒戰事尚繼續未已、法國裝甲艇遂乘日沒逃去、而翌三日早又發見右裝甲艇、故即對之集中砲火、將其破壞、目擊乘員有數名負傷者云。

梁世常遺骸 教部斡旋引渡

(北京六日中華社電)華北體育協會參加東亞競技大會華北代表故梁世常之遺骸處理事件、因駐日橫濱總領事館未接南京國民政府教育部公函、拒絕引渡、該會特於五日致函國民政府教育部、轉函駐橫濱總領事館斡旋、茲誌原函如次：敬啓者、查參加東亞競技大會華北代表、故梁世常遺骸處理事件、據中華民國新民會東京連絡處處長何達函稱、中華民國駐日橫濱總領事館因未接到南京中國國民政府教育部公函、拒絕引渡等情、據此郎希貴部致函橫濱總領事館、准由新民會東京連絡處長、何達前往辦理一切引渡手續、即祈查照、賜覆爲荷、此致國民政府教育部華北體育協會謹啓。

日久納中將 凱旋返東京

(東京六日中華社電)在華南戰線活躍、樹立赫赫武勳之日久納誠一中將、六日午後一時五分抵東京站、當即晉宮、於午後二時覲見天皇陛下、奉上軍狀、陛下賜下優渥之御嘉賞勅語。再襄由第一線歸還之若松唯一少將繼之亦蒙賜謁。

英新任遠東軍 總司令已抵任

【上海七日專電】頃據新加坡消息稱、英軍駐遠東軍總司令布魯克波貝姆爵士、頃已安抵任所、曾發表談話、重申渠將帳效政府盡其所能、增強英國在遠東根據地之實力、至最高峯、英國源源不絕輸送大批人員、及軍械來遠東屬地、布氏又稱、渠離英前、曾往訪首相邱吉爾、面授機宜、謂不惜犧牲一切、防守新加坡云云、據稱英遠東軍總司令將出巡香港、澳大利及紐西蘭等地云。

新民全聯協會 開準備委員會

(北京六日中華社電)新民會全體聯合協議會準備委員會、四日午後四時在第一會議室舉行會議、到有宋介部長以下各委員、開會後、作如左之協議、(一)提出議案之審查、與各機關聯絡經過、(一)會期各關係機關策計者之決定、(一)文書回答議案之準備、(一)各關係機關對本會所送文書報告云。

日阿部大使 慰問前線部隊

(南京六日中華社電)中日條約締結已終、業釋重負之阿部大使、五日午前九時由大使館出發、偕同青木顧問以下各隨員、慰問南京東南方六十公里溧水附近之日軍前線部隊、次又赴大王寺、湯水鎮等諸部隊亦爲同樣之慰問、夕刻始歸還大使館。

教授訪日團 七日即返京

(北京六日中華社電)華北教授訪日視察團、全體團員由教署高等教育科陳佔科長率領赴日參觀刻在日公畢、已就歸國之途、七日下午十時二十五分即可抵京、該團返京後、日本鐵道國際觀光局北京辦事處、除招待洗塵宴外、並舉行座談會、由各團員分別報告此行觀感云。

第二十七章 卑賤幼小者的靈魂(1)

「劉先生、您今天覺着怎樣、好一點了沒有？」劉醉生點頭說：「好多了。」把桌上那封信交給月梅、說：「你看、這是柏先生的信、剛寄來。」說着、他仍繼續着寫他的稿子。月梅在他身旁、背着臉兒靠着桌子、把那封信看了看、她沒作什麼表示、就仍舊裝好、放在桌上。她又轉轉身、用眼看着劉醉生、見劉醉生的那張病臉被燈光照着、成了薑黃色、一點血色也沒有、雖然鬍子長得是更長了、可是細一看就能看出他的兩腮是比前一個禮拜更瘦、他的身體戰慄着、手尤其抖得利害、紙上的字跡就像蜘蛛爬的似的、簡直使人認不清了。月梅就皺着眉、說：「劉先生、你歇一會吧！你病着、不休息怎能好呀？」最末一句話、她的聲音十分悽惻、劉醉生就放下筆、把身子向後一倒、他這把破椅子就「克叉」一響、月梅吃了一驚、趕緊去扶椅子、幸虧椅子沒有倒下、劉醉生又伸手去够牀上的一件破毛衣、月梅趕緊遞給他、並跺了跺腳、着急說：

「你怎麼不去看一看呢？你就是不願意到繆大夫那兒去、別的醫院也可以去呀！」劉醉生把毛衣穿上、先說：「這時候我希望我這屋子有個暖管子才好！」隨後歎了口氣、說：「你說看？你不想想看病得花多少錢？到醫院去、大夫也不過就給我點金鷄納霜、可是去一次就得五六塊。倒是有施診的地方、可是人又太多、早晨掛了號、等到晚上還叫不着你。我那有金錢、時間、看這個病！」月梅憂愁地問說：「那麼你永遠不看、不是永遠不能够好嗎？」劉醉生搖頭說：「我這病雖然立時不能就好、可也不至於就一病不起、死了。因爲我早先也得過比這瘧子還利害的病、都是自己治療好了的。本來、像你像我、我們若指着那些大醫院的貴族大夫治療早就活不到今日了！」又說「現在有什麼時候了？有十一點了吧？」月梅說「沒有我從孫家出來的時候才九點、這時候頂多了也就是十點鐘。」劉醉生說：「你快回去吧！你們住的那地方太偏僻、回去太晚了不大好、明天你若是來看我、最好白天來、現在我整天不出門。」月梅說：「因爲我白天在家粘花兒、沒有工夫、非得晚上幫助她們做完了飯刷完了傢什我才能出來呢！」劉醉生說：「那麼你就不必天天來看我我現在吃的這金鷄納霜、是治瘧疾的特效藥。」他拿起桌上的一個小藥瓶、給月梅看、說：「你看、這瓶我快吃完了、大概吃完了我也就好了。」月梅沈思了一會、就說：「那麼劉先生、我跟您商量一件事、請你千萬答應我。」劉醉生一怔、問說：「什麼事？」月梅似乎要流出眼淚來、她就說：「我現在還有五十多塊錢、我拿着也沒有用、明天我拿來借給您、您拿它看病、幾時您有了錢、幾時您再還我。請您千萬答應我！」劉醉生搖頭笑着說：「你要是柏駿青、你的錢我倒可以使用、因爲他的錢是有來源的。他雖然也窮、可是他那富人的身分並沒脫落、你却是個窮孩子、那五十塊錢若叫我給花了、你永遠也不會再有五十塊錢、你得留着那錢、防備着將來你病了時再花！」月梅着急說：「我現在又沒有病、難道您在這兒病得這麼利害、沒錢去看我却把錢白擱在那兒？」擦擦眼淚又說：「您是我的老師！您待我有過許多好處！我不忍得瞧着您這樣病下去沒個朋友幫助您、也沒個近人伺候您、您還得寫。……不能休息、您可憐！」她哭了、拿她那灰色的有黑道兒的洋布的長袖給旗袍擦着眼淚。劉醉生却把套在駝絨袍上的毛衣紐扣扣上、他點了一枝烟、微笑着、說：「你怎麼說我可憐！我早先沒對你說過嗎？人是不能求別人可憐的、乞憐是一種最卑鄙的行爲。尤其我、假定我是很可憐吧！然而我叫一個比我更可憐的小女孩子幫助我、我的心怎能好受？我的病還能够好？你別看我平日浪費無度、稿費來了我就買烟喝酒、但是假定我斷了糧、餓得快死的時候、你把你的錢給我買個燒餅、我還不肯吃呢！」月梅說：「可是、我是您的學生！」

名貴贈品十萬件 無件送戶 修贈用

含有四百五十倍白質白肌素改良製造

白熊脂

使用 顏艷若、更增美麗 香宜手、同時香味

內含五種礦物質治各種牙病

白熊牙膏

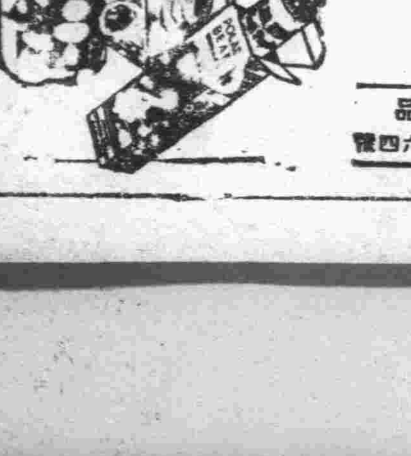

當場見彩

本公司爲酬答各界仕女起見。特印精白熊獎券十萬張。密封小玻璃管內。分散貯於白熊脂及白熊牙膏瓶管之內。用罄時。即可發現。獎券計分六等。有鑽戒金飾。中西衣料。及日用品等多種。每券有贈。憑券發獎。獎品名貴。良好機會。幸勿交臂失之。

青島代理處 海泊路源興泰 北京路裕生仁

本市各大百貨商店均有代售

上海麗來製品公司出品

新圖行總經理 江西路二六四號

燃料之節約與斯給兒(水銹)之防止

滿鐵技研式之淸鑵塗劑

龍牌 防止水銹

專賣特許

鍋爐塗料

效力拔羣 用法簡單 價格低廉 大陸已證明極博讚許

南滿洲鐵道株式會社 滿洲國鐵路總局 華北交通株式會社 御指定品

斯給兒(水銹)防止研究所

中華民國總經理 株式會社 隆光公司

本社 青島市市場一路二三二號

支店及出張所 北京 王府井大街金城銀行大樓 天津 日本租界伏見街 濟南 二大馬路緯五號 上海 福州路三十三號 竹村洋行上海出張所內

濟南致敬公司

車頭牌 洋灰

廉價。批發。零售

總經理 三菱公司

代理店 蛭子商事公司

青島山東路八九號 電話四九九〇號

張伏山先生畫展介紹

伏山先生卽墨人家學淵博尤擅丹青爲故歷下老畫師關松屏先生之入室高足後肄業於北京華北大學時與王青芳李苦禪諸大畫師游而於當代名家張大千氏過從尤密因之意造益進名端高藝林矣事變後先生蟄居故里潛心研究者又三年矣則其繪事之精益可想知茲應同人之請將其歷年傑作百數十件於本月四日起舉行個展五天於本市館陶路取引所二樓以公同好深望各界名流及有志藝術者蒞臨參觀同飽眼福焉是爲之介

介紹人 高程九 姚作賓 蕭文田 蔣南山 諸拜宸 王佐臣 同啓

大阜銀行廣告

查敝行經售華北政務委員會議決財務總署發行之公益獎券第一期兌獎基金業經劃存本行專款存儲特此廣告以昭大信

本社開幕以來荷蒙各社員匡贊營業日趨發展良深感奮凡各種存放款及零存整付儲蓄存款等無不竭誠辦理爲便利社員存押貨物備有倉庫兼辦小本放款輔助小本經營者并代理火險人壽險保險業務今爲台東鎮各社員存放款特在台東鎮設立辦事駐在所本社辦事手續敏捷利息特別從優如蒙惠顧無任歡迎

保證責任 青島金融合作社啓

社址 肥城路十四號 電話 二七七三九

辦事駐在所 台東鎮商務會內

時論
美攪亂遠東 行爲益露骨

美國不顧遠東情勢、濫借與渝僞政權巨額款項、使中國禍亂延長、彼可從中保持其不正當權益、及進一步謀新漁利之開拓、用意在此、彼對渝之存心亦非坦白、渝僞方面雖得一劑興奮藥物、然其垂斃之身非此興奮麻醉品可以起死回生挽回已頹之勢、至美借款之意亦非願使中國轉弱爲強、蓋中國果能自立圖強、彼美人在東方不正當之權益卽自行退却、此甚爲顯然、美對遠東存心如是、胡爲對渝僞濫借巨款、其意不外唆使渝僞抗戰延長、消耗日本國力、騰出時間擴充自國軍備、此與唆使英國消耗英國國力、爲同一目的、以剩餘之破爛軍械、換取擴充軍備必要之中國鑛產資源、如斯特產資源乃中國復興之基本、渝僞竟以中國命脈換取此臨時興奮劑、猶復誇大狂喜、所見者何其小也、吾人不問美國對渝僞借款效乃如何、而欲索求美國對遠東存心如何、一經檢討、不由吾人引爲最大寒心也！

方今世界情勢轉變、歐亞全爲砲火籠罩、人類慘劇將不知伊於胡底、人但知急進者不能忍耐、殊不知縱火者、正爲口唱和平、矜夸紳士之美國笑面老虎也、國人倘有疑慮乎？茲略述其梗概、俾知美國對世界之存心如何也！

渝僞政權至今雖猶喊抗戰到底、但當事變之始、蔣共何常不知以中國之力不能與日本抗衡、其所以公然抗戰者、乃以有英美援助、故敢冒險行此、東亞第一次戰火爆發、美實爲放火匠一份子、歐洲戰禍、英亦未嘗不受美國愚弄、然放火者不願火能熄滅、故今重慶行將潰滅極感恐慌、急行其添薪撥火工作、對重慶大事借款、只此猶以爲未足、復與英國勾結、操縱泰依、激起越泰糾紛、其對東亞新秩序建設、如何存心、可以概見矣。

據河內電訊、法屬安南與泰國之間、連日展開國境線交戰、自三日至四日、在法境玻瓦比前面展開活潑戰況、安南泰國間之通信、完全斷絕、形勢至爲險惡、然安南當局深知泰國之行動爲美國策動、故法維喜政府派葛列大使謀以善處、由是以推、安南之戰火亦爲美國所縱、然彼圖謀各處縱火、究有何益乎？無非欲將已屆完成之東亞新秩序再行攪亂、彼雖存心如是、但其有無破壞攪亂力量、殊爲疑問、已屆潰滅之渝僞、非一劑刺激藥物所能收效、至於越泰國境糾紛、彼雖從旁放火、然一角落之矛盾、更不足影響東亞大局、按泰依爲新興國家、近年發展多賴日本助力、日泰國交甚爲良好、在法未降服、日德意同盟未訂立前、安南恰爲援蔣主要路線、彼英美對安南正視爲絕好利用之工具、自日軍和平進駐之後、美國則覺非常猜忌、故利用泰國向安南要求返還領土機會、從中挑動是非、故有此次波瀾、然越泰兩國同處東亞共榮圈內、終不能爲美人長此利用、美國攪亂遠東行爲、徒見其多行不義耳。

在四大原則下 結成東亞聯盟
以此實現民族共存共榮
林宣傳部長發表論文（下）

東亞民族經濟提携內謀共存、外拒侵略、實有必要、須知道經濟侵略、有一定的條件和階段、我們不能說一個中國飯店老板、拿着自己的資本、在倫敦開了一個飯店、便是中國經濟侵略了、英國帝國主義者所憑藉、以厲行經濟侵略的完全在於政治的優越勢力、所以我們可以爲經濟侵略下一個定義、凡是憑藉政治優越勢力以榨取不當之經濟利益的便是經濟侵略所謂政治的優越勢力其最大的表現、如治外法權、如租界、如海關的支配、然而如今日本已表明尊重中國之主權、又決心廢除治外法權、交還租界、復於了解事項、尊重中國之財政獨立了、也許有人看見目前的現狀、不免慮及將來的實際、那麼我們首先要記着這些都是在佔領狀態底下所做出來的、其中有許多卽在國際公法合法政府、亦有承認之義務、所以附屬議定書第二條、敍明前臨時維新兩政府所辦事項、業由國民政府繼承、暫維現狀、只要稍懂得國際公法的人、用不着大驚小怪、其次我們還要細看本條下文、約定「上述事項中之應調整而尚未調整者、應隨事態之所許速行調整之」、可見暫維現狀、是對過去而言速行調整則是今後應有之措置、怎樣調整呢、同條約了解事項中、如各種稅收機關之調整、軍管工廠礦工商店之歸還、合辦事業、資產評價、出資比率之矯正、對外貿易之統制、交通通信之調整、均有明文規定。

停戰言和

談到隨事態之所許則必然要雙方以炮火之誠意、爲最大之努力、尤其不能不責備重慶、早日大澈大悟、使事變早得結束、一切足以妨害調整之事態使不復存在、我說這句話、尤不是推諉責任於重慶、然在日本沒有調整國交之決意以前、無話可說、在日本既然有調整國交之決意之後、我實在不知道重慶還有什麼理由爲之作梗、我們更認定經濟合作、是調整中日關係之中心問題、做得好、兩國可以走上一條共存共榮的大路、做得不好將要同歸於盡、與其因利害衝突、而致爭奪、何如互相讓步實行提携、而謀兩利、所以歸根的說、總是要雙方有最大之誠意、爲最大之努力才做得到的。

（五）滿洲問題是中日問題中間之癥結也、是中日糾紛的創痛、過去各走極端、遂致擴大、釀成此番不幸之事變、今謀合理之解決、卽所以恢復創痛切斷滿洲事變以來之滋蔓、二十七年四月、臨時全國代表大會宣言、鄭重申明、（蓋自塘沽協定以來、吾人所以忍辱負重、以與日本周旋、無非不欲造成軍事行動、採用和平方法、先謀北方各省之保全、再而謀東北四省之**合理解決**、蔣中正在大會中、對於此點加以說明、謂日本如能保障在東北問題解決以後、不再侵略我領土主權、則個人可以挺身負責、使此問題得到合理解決、所謂合理解決、與保全有別、固非收復、亦非長此保持、而爲承認、由此可知滿洲國之承認、在法理上有其根據、在事實上有其必要也、許多尖口薄舌的人、會說承認滿洲國、不是割地不賠款、是解決中日戰爭之原則、而滿洲問題、則是此次中日戰爭以早定既成之事實、尤沒有抵觸、至於附屬議定書第四條、對日本國民損害補償、與戰費賠款截然不同、國際法上另有成例、而此項約定則彼之損害補償、與我之難民救濟、又兩相互行、此外並無賠償戰費之語也許多尖口薄舌的人、又說、連第三者也還未承認、我們自己又何必承認呢、那麼我們更可以鄭重的答覆、英國早已在事實上承認了、蘇俄之出賣中東路、又何嘗不是事實上之承認、我們最不明白、**中日兩國**間的問題、爲什麼自己不敢解決、定要等待第三者的意旨、我們在消極方面、切斷創痛的滋蔓、在積極方面爲取得今後的協力、認定可以承認、硬本着負責任說老實話的精神、毅然爲之、我們應該有自主的採據、我們不能等待第三者都承認了之後、而被迫去承認、也不能因爲第三者還有未承認的、便奉命唯謹、我們決不受尖口薄舌的人不負責任的責備、我們決不受假仁假義的第三者假惺惺的惋惜、還有兩點希望、全國同胞加以注意、（一）民族的命運、於國民的自決、此次條條之收獲、固在日本、不以戰勝國自居、然我們不能不以戰敗國自處、吾人當明白認識、此次和平運動乃在戰敗之餘、爲國家民族另求一條出路、我們看見國內無數流離失所、困苦顛連的同胞、我們看見世界上烽火遍野、流血滿城的慘狀、有什麼可以誇大、有什麼可以虛驕、我們只有於痛苦之餘、望着前途**一線光明**、咬緊牙關、埋頭苦幹、（三）此次條約、固然是兩年來和平運動最大之收獲、也就是今後全面和平具體實現之開端、主席說過他是一個基石、一個樣本、我們能否在這個基石上面築成一座保衛東亞的堡壘、我們能否在這個樣本普遍而有效、全要看我們今後在這樣本上事實的表現、現狀如何調整、在現實的事態底下如何推進全面和平、如何促成兩國國民心理、如何改造的有待於雙方誠意的努力中日兩國和平運動的志士們調整邦交、不僅在條約之形式、而尤在其精神、不僅在條約之訂立、而尤在其實行、千萬不要以爲和平運動已經造成了和平運動、正在踏上一個更重大更艱鉅的新階段、我們要繼續兩年來的奮鬥、本着此次訂約的精神更求改進、以取得更合理更廣大的成就、做到中日平等互惠的親善、東亞眞正永久的和平云。（完）

德海空軍益趨活躍 再注力英本土作戰
利用濃霧上陸說又抬頭

（倫敦五日中華社電）德國之對英作戰、至最近以哥本特里大空襲爲契機、對英本土中部中西部之工業都市、集中轟炸、並移於由潛水艦封鎖强化之新作戰、據一般所預想、協力意大利之近東方面作戰、將一時延期、而再注主力於英本土攻擊模樣、一方此作戰仍在一部利用濃霧、敢行上陸說、刻已抬頭、據大多數軍事專門家觀測、希特拉總統、擬伺機破壞對應長期戰之英國工業生產力、及軍需品食料之輸送及阻止、事實上工業都市之各個炸擊、於英國生產力已與相當損失、其較此對船舶之損失、更爲深痛、據美國政府發表、戰爭勃發以後、最初數月間之損失、每星期平均有二千萬四千噸、至最近大概超至六萬噸、月之三日所發表、迄十二月二十五日、一星期間損失僅英卽有十九隻七萬五千五百六十噸、以此爲比例、則今後一年之損失、當達四百五六十萬噸、而補充其損失、目下必須依存國內造船力、一年百三、四十萬噸之造船力、不至補塡十數星期之損失、且能否如政府預想維持造船力、亦屬疑問、結局故除向美國定造或買舊船外、無他方法、從而依存食料等輸入之英國船舶損失已爲很大打擊、乃不能否定者、一方船舶之損失、乃因移動大艦隊於地中海護衛驅逐艦不足所致、總之英國確保海外之輸送路、已成最大問題云。

德機冒惡劣天氣 繼續轟炸英倫
繁華地域發生大火多起
康文德萊亦遭澈底轟炸

【柏林六日專電】德軍司令部頃於五日午公佈戰報如下：（一）本月三日夜氣候堪稱惡劣、德機仍飛倫敦及伯明罕轟炸倫敦之貝定頓、開辛頓、及柏特海等區域、又發生大火多起、此外掃桑普頓、及其他城鎭亦遭攻擊、（二）本月四日德機羣出動偵察飛行、入夜出動轟炸英格蘭南部及中部各軍事重要目標、英沿海外仍照常安埋水雷、是日夜英機數架侵來西德投彈、五日敵機及德機各損失三架」。（三）德轟炸機羣多隊、於五日傍晚起出動攻擊倫敦、及英國南岸港埠、其他詳情尙未公佈、（四）德海軍駐北海防衛艦、頃在惡劣圍境下擊落企圖以魚雷轟炸德防衛艦之英方魚雷飛機一架。

【紐約六日專電】「紐約講壇報」駐倫敦訪員頃發來報告稱、德機轟炸康文德萊、結果該市市房六萬三千所、其中可一二萬所已完全摧毀云。

意希兩軍出動衝鋒 戰事將轉劇烈
意空軍轟炸軍事目標

【羅馬六日專電】意軍大本營五日午公布戰報如次、一、希臘方面五日意希兩軍各出動進攻及反攻、意空軍會猛攻敵方各軍事設備公路、橋樑、行軍等目標、意機幷轟炸考孚才脫、及布里維塞等根據地、在空戰中意機擊落敵機五架、意方損失二架、十一月二十九日意潛水艇在愛琴海中擊沉希驅逐艦一艘云、二、東非方面敵機械化部隊攻擊埠森奈意軍陣地卒未得逞、敵機空襲查雷契達、人物均無損害、意逐驅機擊落敵機一架、三、英機多架曾飛經瑞士襲擊吐林諾、軍事目標未蒙損失。

【伯爾格來得六日專電】南斯拉夫報章頃自南阿邊界所得情報云、本月四日午夜及五日中、意希戰線北區戰事、十分劇烈、爲意希開戰後所罕見、整個戰線自特伏里河北上至施肯比河源流、及東至奧契立特湖邊、在鉛林

炮火之下、雙方損失咸告慘重、希軍數度以肉搏相殺、意軍鼓勇沉着應戰、同時且戰且退、撤向阿爾巴尼奧契立特湖北端、及在埃爾貝來會集、迄至七日晚、兩軍仍發炮射擊。

在血浴中、希臘方面申稱、卡米亞及龐克拉山區、已無意軍、但此說尚未經實證、五日北區上空戰事、由於濃霧及大風雪、規模較少、意空軍曾轟炸希軍陣地、及前綫中部及南部頗稱激烈、幷又訊希軍自稱業已佔領聖關倫泰、但亦未經明證。

英機再侵瑞士

【布魯塞爾六日專電】瑞士陸軍司令部五日晨公佈官報、證實英機多架、會飛經瑞士自北至南幷回程時自南至北再經瑞士、陸上高射炮隊發炮射擊。

英獨立勞働黨議員 要求對德和平
提議應卽時停戰媾和
表决結果大多數否決

【斯德哥爾摩六日專電】接倫敦方面消息稱、英國獨立工黨黨員三名、頃在五日下院開會時、提出質問、並要求英政府闡明此次戰爭目標、並在必要時、與對方立刻停止戰爭、宣告和平、該三黨員復稱：試觀目今事實英國在軍事上恐不能獲得勝利無把握、英政府此際爲使對德意戰爭之目的明顯化、同時應卽時實行和平」上述斯蒂芬議員及希爾巴滿議員均贊成其議、下院應否卽予審議、當付票決、結果以三百四十一票對四票絕對多數否決、英議會如斯公然爲和平要求者、乃歐洲戰爭開始以來所未有者、反映英國內部弱氣之結果、殊難掩蔽、尤其弗克萬哈瑪議員說明動議理由之際、曾謂請明確戰爭目的一事殊可注目。

也云。英下院對於此建議付表決、僅議員六名、擁護此提案云。（倫敦六日中華社電）在五日之英下院、有獨立勞働黨議員三名、突如提出對德卽時和平要求之緊急動議、表決結果、以絕對多數否決、英議會在此時無端提出和平提案、是乃暴露國內輿論之分裂、內外若捲起莫大波紋、馬克那加理議員謂「英國對德決定的勝利殊

蘇斯兩國間 新協定已成立

（莫斯科五日中華社電）其爲德蘇經濟提携補足的支援、日來在莫斯科折衝中之蘇聯斯洛伐克通商運輸協定、五日兩國代表間、意見已完全一致、六日業已簽字云。

英國經濟情形 前途更趨黑暗
國外金額不足戰爭六月
紐約泰晤士報撰文闡敍

濟情形今後更趨於黑暗矣。

【紐約六日專電】「紐約泰晤士報」五日撰文闡敍英國金融情況、及其國外存款事、宣佈英國現在美國存款、將不敷六閱月之消耗云云、據稱英國存美款額有限、設若賡續大量如今日之購買美國軍需、則眞不足六月之消費、存款告罄、英國祗得在美舉債以償也、詹森氏法案之裁制、英國能借款極少、或謂向私人銀行貸款、目今狀況之下、英國欲貸得大批借額、恐非易事、英國經

巴拿馬運河 開鑿第三閘門

（華盛頓四日中華社電）美國政府會於四月陸軍非軍事預算增加巴拿馬運河第三閘門建設起工費一千一百萬金元、（國幣約六千四百萬元）、巴拿馬運河當局業開始右第三閘門開鑿之召標、右第三閘門爲由現在使用中二個閘門、建設於約二公里半之處者、長千二百呎、寬百四十呎、深四十五呎、於此次開鑿計劃、包含新閘門建設並巴拿馬運河南口之開鑿、巴拿馬運河太平洋口之開鑿工程、聞近將召標云。

德蘇經濟交涉 進行頗爲順利

（柏林六日中華社電）關於目下在莫斯科開會中之德蘇經濟交涉、德國外務省當局五日對新聞記者團語人如次、德蘇經濟交涉刻仍繼續在莫斯科舉行、自莫洛托夫外務人民委員訪德以來、頓向好調裏進行云云。

美對阿根庭 供予信用借款

（華盛頓五日中華社電）目下在當地阿根庭經濟使節團、能由美國得所希望之借款與否、頗值注目、嗣至五日據美財政當局高級人員所言明、與以達一億美元、貿易通貨信用借款云、卽毛根索長官言明考慮由財務省匯兌安定資金內提出五千萬元買收阿根庭平幣、對該國中央銀行供與元資金之意旨云。

葡與南非聯邦 將成立新協定

【里斯本六日專電】葡萄牙外交部顧問阿爾曼鼓博士、頃於四日搭「安哥拉」號離此、藉與南非聯邦政府締結新商務協定、該將來新協定、其主要目的乃協助葡屬安哥拉及其經濟利權云。

美國在海參威 將再開領事館

【紐約六日專電】「紐約講壇報」頃自消息靈通方面之外交人士稱、蘇聯政府業已同意美國得在海參威設立領事館、關於海參威美國領事館之再設、此間政界人士極端重視、并指陳美國此舉、或謂在遠東設立一觀象台、專心報告遠東事務云。

荷女皇將赴美

【斯德哥爾摩六日專電】瑞典之「阿夫頓報」頃稱、荷蘭女皇維麗海姍現在英居住、不久亦將遷往美國、荷蘭朱蓮娜公主業偕其子女、已往加拿大、據悉荷女皇將先往里斯本、此後再搭飛箭號直赴美國云。

巴船再被扣留 引起巴民激昂

（里斯本六日中華社電）英艦對巴西汽船之不法臨時檢查、巴西反英氣運漸次濃厚之際、判明星期二自里斯本港出港之巴西路德汽船會社貨客船開羅號（六四五六噸）於大西洋上被英官憲緝捕、扣留於巴布羅陀軍港、故使巴西國民激昂云。

美總統出巡 海軍根據地

【華盛頓六日專電】美總統羅斯福頃乘美海軍巡艦「塔斯開羅塞」號、五日安抵英屬牙買加、在金斯頓登陸、巡視該地之美海軍根據地、羅氏拒絕發表任何評論。【紐約六日專電】美總統羅斯福搭坐巡艦「塔斯開羅塞」號、出巡卡里比安海區域、業於四日到達古巴之關丹奈摩、據稱、羅斯福總統會討論擴大此重要根據之計塔云。

匈外相將訪南 締不犯條約
並與南首腦會見要談

（布達佩斯特六日中華社電）恰奇匈牙利外相、擬日內訪問伯爾格來得、在該地與都特哥維吉南斯拉夫首相及馬爾哥維吉外相會見、簽字於匈牙利南斯拉夫友好不侵犯協定模樣、對此惹起各方注目云。

美驅逐機一隊 已抵馬尼剌

（馬尼拉五日中華社電）由美國米西昂州塞爾弗里直航空隊所派遣、美國遠東空軍增進部隊之第二陣、第十七追擊機中隊、五日晨乘美陸軍運送船耶特里號（九四七六噸）抵馬尼拉、右兵數爲士官二十五名、下士官兵三百八十名、有配屬於馬尼爾近郊里柯拉斯飛機場之模樣云。

美太平洋主力艦隊 定明春訪遠東
各方面對此重大注目

（紐約六日中華社電）據五日發行之週刊紐斯尼克報消息稱、美國太平洋艦隊主力、以親善訪問名義、定於明年由夏威夷出港離菲島、訪問上海、荷印、澳洲、其他遠東諸港、當茲時局多故之時、殊惹人莫大注目、在遠東巡航畢、乃十日羅斯福大總統、與李卻德生太平洋艦隊司令長官、其他海軍首腦部協議結果所決定者、又此親善訪問乃親探對日德意三國示威的効果、此外軍事的關於西太平洋、英國海軍之構成、及英國水雷施設區域之位置等、亦使之爲實地調査、倘屆萬一之際、俾於英美海軍共同作戰上與以必要之隊來知識爲目標者、艦隊主力出發之前、先派最近美國艦隊新設之快速輸送船、其他諸兵站艦隊、遠東各水域之待機云。

日新駐意大使 現已安抵羅馬

【羅馬五日中華社電】日新駐意大利大使堀切善兵衛氏、偕鈴木參事官於五日午後零時十五分抵羅馬。

外電花絮

▲土報歡迎保外長之演說（昂哥拉六日電）土耳其報章關於保加利亞外長波巴夫最近之演講、冀希與土國奠立和平關係事、深表滿足、土耳其議員那地頃在「肯赫里耶脫報」發表一文、敍述保外長之演詞、令土國上下滿懷、字裏行間、已表明保加利亞不願捲入此次戰渦之中。

▲土國新措施（昂哥拉六日電）據稱、土耳共現在戒嚴區域內諸軍區司令授權若干警務權、土政府實施全國國民經濟執行委員會、業已決議設立委會專治、決定貨物進口及出口之價格云。

▲大批猶民偷運黃金出口（布加勒斯特六日電）据稱、康斯登柴警務當局、頃搜獲大批猶太人民携帶鉅量外匯及黃金、約值一百萬羅幣、企圖出口加以沒收、按羅馬尼亞政府前曾頒令嚴禁外匯及黃金出境也云。

▲羅國統一全國鋼鐵廠（布加勒斯特六日電）據當地「蒲塞報」頃稱、羅馬尼亞全國鋼鐵工業、將合併爲一、俾使增加工作效率及統一出售計劃、所收定單將分發予各工廠其數額與各該工廠生產效而爲正比例、所需原料咸由最高管理當局分配云云。

▲希臘新駐葡公使履任（里斯本六日電）據稱、希臘前駐波蘭公使科萊司將膺任駐蒲萄牙新公使、科氏不久卽將赴任履新云。

▲葡駐英大使將履任（里斯本六日電）此間官方五日宣稱、葡萄牙駐倫敦大使、卽日將赴任所。

▲大馬色敍利亞採措置（貝魯脫六日電）據稱、大馬色當局頃諭令明年一月一日起將採用計口授糧制、敍利亞當局自明年起、亦將行用新勞役法。

▲德總統延見世界探險家（柏林六日電）希特拉德總統、頃於五日在新總統官邸延見瑞典探險家施文哈定、按施氏現在德講學云。

▲英又捕印度要員（上海六日電）據稱、印度英當局頃又捕拿印度國民黨領袖奈魯之胞妹于孟買、因彼干違英方國防法。

希船一艘沉沒

【紐約六日專電】美國麥開無線電台五日得訊希臘貨船所發出之呼救號、此後卽無音訊、希貨輪現在大西洋中、該輪排水量四、一二九五噸云。

頭痛聖藥
新腦
醫學博士森田資孝先生贊許
註冊商標

立止頭痛！靈効如神！！

腦新如遇頭腦疼痛非常難忍時、頭目眩暈神智昏迷時、或讀書過度精神疲倦時及惡醉宿酒未醒時、倘速服腦新可立見奇効、其効若響、服後三分鐘、頓覺頭目爽快神智清新、苦痛若失、有如夜月秋遊能有心曠神怡之妙、此偉績確爲本劑獨具之特長、且縱連續服用、對於腦神經或心臟胃腸等、決無副作用、亦無影響、孕婦服用亦無害

主治
偏正頭痛…頭沉神昏
頭迷眼花…腦筋疲乏
精神憂鬱…面神經痛
宿酒惡醉…暈船暈車

四包裝…二角
七包裝…三角
十三包裝…五角
二十八包裝…一元
六十八包裝…二元
百六十三包裝…五元

★腦新除粉末外、尙有錠劑一並發售、可隨意購用
★近坊間有謀利之徒、僞冒本齋騙人、幸希注意帽子牌商標、庶不致誤
★各地中西藥房均有代售

荒川長太郎合名會社

最新碎末濕布裹劑

庇濕面之主治範圍
肺炎　感冒　氣管支炎　咽喉加答兒　扁桃腺炎　肋膜炎　腹膜炎　神經痛　風濕痛　打撲　捻挫

免費奉贈「庇濕面」試用品

立見祛熱制痛偉効
處處博取絕大好評

本劑「庇濕面」與從前的既成泥狀濕布藥於性能完全不同，因係碎末故隨時用水取出必需量而練活使用，常能發揮新鮮而正確偉効，既爲非常經濟，又極方便。

●藥價異常便宜
五角・一元・一元八
在有名藥房出售

庇濕面

北京東安門大草廠　大木製藥公司

造血　固精　健胃　補腸
寰球著名之强壯劑
柳屯補藥
NEOTONE
RECONSTRUCTIVE TONIC
股份有限公司　柳韓洋行
天津松島街三十七號

拔齒、治療、專門、（無痛迅速價廉）
戶井齒科醫院
肥城路三號（德縣路口）
電話（二）七二九〇號

地方新聞

新民會與交通公司 積極振興農村
愛路勸農場新民特殊農場 先後設立競爭養成新人材

北京通訊 華北天地自汪主席與友邦簽訂正式國交恢復條約並正式承認滿洲國以來、愈益明朗化、華北官民亦如王委員長以及森岡長官所期待、對於經濟提携共同防共、須徹底認識其特殊性之重大而積極奮起、追隨委員長之後以完成共同分担建設新東亞之使命、對此目下最關緊要而又不可忽視之問題、厥惟建設新農村而造成一切經濟基礎、是以華北交通公司與新民會、已先後蹶起呼應華北移入積極建設新體制、並駕齊驅而從事於農村之振興與種種之建設、茲特分誌如次：

一、華北交通公司之新工作、係該公司在該管內沿線、既擁有組織極渾圓之八千處「愛護村」、對於鐵路、汽車公路、航運水路之保護與治安之確立、既無微不至的各盡其責、一方面對於三千萬愛護村民之產業指導、民生向生、亦特別活動、前此爲獎勵全面的農村起見、特在全綫各主要地方、建設「愛路勸農場」、其目的第一是養成華北農村之中堅指導份子、第二就是爲強化使農產物之增產並治安之確保、該愛路勸農場、先設於天津、泊頭、北京、保定、坊子、太原、彰德、徐州八處、將十八歲至二十五歲之農村青年收容入場受訓、以三月爲一期、就農產、畜產、林業、氣象觀測爲實際的指導、其他兼施日語、軍事諸訓練、其開始擬於明春三月行之、一處人員按二百五十名、計共二千名、其訓練後裨益於農村之振興、經濟之促進不少。

二、新民會之踴躍建設、該會前以欲振興華北農村經濟、非強化合作運動不可、在華北地區內已成立二千三百五十七社之合作社、今後擬參照中國古來農民自治之良俗美風、積極強化、一方面新民會勸農科、亦以養成新農村人材、爲振興農村經濟唯一之要素、在明年度農事指導事業中、定新設「新民特殊農場」、其組織擬將一百名內外之農村青年、收在農場、極力施以新式農藝技術訓練與精神之訓練、務期耕讀使中國古代農家之熙熙良俗、在科學農村中融化而造成一種今古折衷中西合璧之模範農村、該農場設立地點、預定在保定道清苑縣馬池村、場內置場長以下五位講師、助教五人、按一年畢業、內容設有溫室一間以備試種各種農產物幼苗置重點於指導栽培棉花、菓物、蔬菜、烟草、傍及家畜之飼養云。

津冬防戒備周密 隨時實施抽查
義租界昨晚架設電網

天津通訊 津市當局在此冬防實施之際、對於治安戒備、官警及便探嚴密佈防、隨時注意抽查、治安益趨鞏固、而駐津義國工部局、爲謀確保意租界安寧、並協助冬防計、特於昨三日晚下午八時計、將圍繞義租界之小通衢、均以電網架設完善、藉防宵小、而重地方治安云。

高密縣署擬定 宣傳計劃
對於興亞滅共等項 詳列定期臨時兩種

高密通訊 高密縣公署爲擴大宣傳期收澈底之效果、特遵照省令并辦法、編擬三十年度定期宣傳與臨時宣傳兩種計劃、對於興亞滅共自力更生東亞民族團結以及教育提高文化等項、均詳細列於該項計劃內、現已脫稿、一俟繕寫清楚、即行呈送省署審核云。

法界偵探班長 遇狙身死
傷及要害兇手未獲

天津通訊 津法租界一日夜突發生槍殺案、被殺者爲法工部局偵探班長賈玉珂、兇手逃逸無蹤、被殺者未及醫治即行斃命、原因據一般推測或係仇殺、茲誌探得情形於左、法工部局偵探班長賈玉珂、天津人、任職該局十餘年、爲人頗老成持重、寓居法租界二十九號路恆安里、日常生活尚屬安逸、不意變起非常、於一日夜九時許正與二三友好、作竹城戰之際、突有人叫門甚急、女傭開門後、見有面生二人謂、找賈班長、女傭當即報知賈妻、賈妻亦不識、乃叫賈班長出、二人問賈「貴姓」、賈即道自己姓名、遂即由一人出手槍向之射擊、連中二槍、賈向內逃、又擊三槍遂倒地不起、兇手見目的已達、相率逸去、同室諸人突遭異變、無不瞠目失狀、事後急將賈班長送至法國醫院救治、但終因傷及要害、不治而亡、至兇手究爲何許人、且因何刺殺賈氏、刻下尚屬不明、惟據一般揣測或係仇殺云。

魯省擴充 警察教練
已辦者繼續辦理 未辦者一律添設

濟南通訊 山東省屬兗濟、登州、青州、東臨、濟南、各道二區、原經設有乙種警察教練所、至本年度內、九十月間、第四期學警、相繼畢業、訓練尚未周遍、除登州道區畢業期間、已近年底、不再續辦外、其餘各道均於年內繼續辦理第五期、至未設乙種警察所各道、並於三十年度、一律添設、務期警察教育普及云。

日照災情慘重
賑款無多支配難周 民廳電飭擇尤施放

濟南通訊 魯民政廳、據日照縣李知事振德電呈、該縣被災區域面積遼闊、前領振款二千元、杯水車薪、支配難周、擬將該款以工代賑、請核示等情、當以前發振款、原以施急賑之用、縱該縣災區遼闊、亦應擇尤查收、以期救一人是一人、已電飭遵照辦理云。

滿洲國參議長臧式毅 飛抵首都一宴

南京通訊 自從十一月二十八日中央政治委員會議第二十八次會議通過、推舉汪兆銘爲國府主席後、舉國騰歡、各地報紙均出版號外、同時賀電飛如雪片、狀況之熱烈、實勝過還都之盛、滿洲國爲謀確立東亞協同體起見、特派慶賀代表來京、該代表爲滿洲國參議長臧式毅氏、臧氏過去係舊東北系中有名人物、此次奉命派遣南來、於二十九日晨七時、由北平乘中華航空公司「昇龍」號機、於中午十二時二十五分安抵首都明故宮機場、時北風怒吼、鵠立機場歡迎之人員、有國民政府外交部次長徐良、周隆庠、政治訓練部次長富雙英、及日方大使館日高參事官、清水書記官、軍部代表等二百餘人、在歡迎的羣衆中、新聞記者及攝影記者竟佔據了十分之三、中日政府當局、爲保護迅密起見、特在飛機場的週圍、宣佈臨時戒嚴、同時自中山東路新街口、以至中山北路一帶禁止交通、沿途軍警均荷槍肅立、機聲軋軋、自遠而近、歡迎人員均仰首凝視、待降落機門開處、臧氏首先下機、時歡迎人員分爲三排站立、首爲日方軍部代表、次爲外交部次長徐良等、末排爲日大使館日高參事官等、臧氏與歡迎人員一一握手道謝、并略敘寒喧、臧參議長衣黑色西裝、平頂神采弈弈、隨員五人、下機後即爲攝影記者所包圍、爭先恐後的攝影、臧氏步出機場時、猶緊隨不捨、直至登汽車始已、臧氏等赴預定之旅邸休息、定日內訪晤國民政府有關各院部、並晉謁汪主席致賀、中日滿三國今後將更形密切聯絡、共同負擔建設東亞新秩序的使命、謀東亞前途的復興、造成新興的東亞。

濰縣第一區 保甲自衛團 舉行結成式

濰縣通訊 本縣第一區長毛春學氏、按照頒發之保甲進行步驟、將第一區十三鎮之保甲自衛團、造冊編呈縣署、本月一日假縣東操場舉行結成式、是日午後二時、如儀開催、首由邸縣長致開會辭、繼由日華各機關長官訓示、大意均爲保甲自衛團編組之意義、及自衛團應負之責任、至五時始訓畢散會、查第一區十三鎮、計一五七保一五三〇甲一五四八六戶、共計自衛團五八六九名、是日列席者約有六千餘名、情況殊爲熱烈云云。

熱心義舉
濟南公懋洋行經理 捐款千元補助市政建設

濟南通訊 濟南市公署、接到本市公懋洋行經理朱佛鈴先生來函、以市政建設、民業受惠良深、特捐助國幣一千元正、囑作補助市政建設之用、此項義舉、殊堪欽佩、市署除已復函致謝外、當將此款妥爲保存、以作將來市政建設公益事業之用途、藉副朱經理佛鈴之雅意云。

先天道北京總會 在東京設立分會

北京通訊 先天道會北京總會長江洪濤氏、於十月間赴日本東京等地、宣揚先天道義、領受友邦各界贊許、江氏於日前返京、五日視察本市各城分會、據江氏談稱、本人此次赴日、宣揚天道之眞義、結果收獲極佳、預定在東京設立先天道東京分會、刻正積極籌備中、約明年一月間、即可成立、又日本方面、亦定明年一月一日派員來華視察北京先天道會總會、及華北各地分會云。

天津法租界 發現鼠疫患者
現正縝密檢查屍體

天津通訊 自滿洲國新京一帶發現鼠疫後、該國當局即舉全力從事撲滅工作、疫病盛行區域並臨時斷絕交通、而中滿以及滿洲與其他地方旅客、均須注射預防劑、津市當局鑒於該疫之可怖、特由市署佈告市民嚴格注意預防、已引起各界嚴重戒備、乃不意在此防備森嚴中、竟仍有保持疫菌者侵入、本月二日法租界發現身患該疫者一人死亡、茲誌情形如左：有山東人駱天和者、現年四十歲、向在滿洲國充當勞工日前始由滿購安濟南通票準備返籍、然駱氏素有喘疾、在車中疾發甚劇、乃由同伴勸其在津暫爲調養、當即下車住於南馬路同泰成鐵鋪、因駱氏有姪在該號學徒、旋由其姪送往市立醫院、因無病房未予收容、即轉送法租界馬大夫醫院、二日下午三時入院、八時竟行死去、經馬大夫醫院之診治、認爲係患鼠疫（黑死病）現馬大夫醫院正加緊施行消毒工作云、法租界工部局當局據報後、立即飭該局衛生處趕速籌謀對策、並監督馬大夫醫院嚴行消毒云。又關於津市黑死病（鼠疫）之發現、中日雙方皆極爲焦慮、刻津市衛生局方面正在積極研討對策、至死者屍體則現正由衛生局及日本同仁會施以縝密之檢查、尤未鑑定、據衛生局表示、死者如果係陽性之黑死病、自當擴大預防不待稍緩、如係陰性、則極易消弭、不致發生任何影響云。

博山設鄉鎮長 訓練所

濟南通訊 魯民政廳、據博山縣曲知事呈、爲推行新政、促進人民自衛起見、擬設立鄉鎮長訓練所、俾造就地方自治幹部人員、請鑒核等情、當以該縣擧辦鄉鎮長訓練所、係爲強化自治人員、尚屬可行、惟値此民窮財困之際、不得增加人民担負、所有膳宿等費須由受訓學員自備、其餘用項、應由縣預備項下撙節開支、並先編造預算、呈候核奪、指飭遵照云。

中日當局佈告市民 對戶口應切實呈報

北京通訊 日本憲兵隊、京市警察局、以近來市民每於遷入移出多有未按戶藉遷移規則辦理、及延緩時日情事、茲特通告市民嗣後務照規定辦理茲誌佈告原文如次：北京日本憲兵隊、北京特別市警察局通告：照得本市居民遷移、向章須於事實發生前五日、赴本管警察派出所報告登記、歷經辦理在案、乃近查市民遷入移出、竟有延遲許久、經查始登記者殊非鄭重戶籍之道、自此次通告之日起、凡本市商民人等對於遷入移出、須切實遵照戶籍規則依限赴本管警察派出所報告登記、各戶丁口之增減亦須隨時報告、毋得遲延、倘再查有不履行登記、或不確實者、定予嚴重懲辦、除由各警察分局、認眞嚴查外、爲特會銜通告、仰商民等、一體知悉毋違此佈。

高密縣知事 晉省述職
高祕書雲程隨行

高密通訊 高密縣知事萬閣民、現以政躬稍閑、特呈准省署、晉省述職、於十一月三十日上午十時五十七分、率領高祕書雲程乘膠濟路、八〇三次車西上、本署各室科處所全體職員、及各機關代表等、均於事前赴站恭送萬縣知事并向歡送職員作簡短之訓話、大意謂在縣知事晉省後、各部職員尤須盡忠職守、各自嚴加約束、以期應平浪靜度過此期間、不發生任何意外情事、此乃本知事所最希望云云。

華北政會王委員長 巡視燕京道署
對全體職員致懇切之訓話

北京通訊 華北政委會王揖唐委員長、於五日上午九時、巡視河北省燕京道公署、隨同往者有內務總署署長吳甄局長、張亞東、及政務委員會祕書科員等、九時十分車到署門前、道尹高崇蘇即率全體職員在大門外恭迎、委員長先到客廳小憩、高道尹率署內科長祕書等高級職員、一一謁見、各垂詢數語、高道尹即陳報政務概況、並上書面報告、委員長就署內各科職員齊集禮堂聽訓話、約二十分鐘、繼由道尹致答詞、旋在院內與全體職員攝影留念、約十時許、委員長始離該署、復到日華經濟協議會、及特法務處理委員會、由祕書長趙元成、法務委員邵怡春、迎入各室巡視一週、小坐片刻、略詢各該會近況、即登車返會、時已十一時半、茲錄委員長在燕京道尹訓話大意如左：本人對於地方行政極爲注意、故職伊始、即到各省市巡視、燕京道爲河北省之首道、相當重要、本人久欲視察、以政務繁忙、且近在咫尺、故直至今日、始有暇來看、燕京道所轄之縣凡十五、其地位極爲重要、並就以往區域之沿革變遷、並現在區域之改革經過、有所說明、高道尹年富力強、學識相當豐富、前途極有希望、今日視察道署、印象甚好、雖不盡悉內容詳情、但從表面看去、覺得辦事方面、很有朗氣、紀律方面、亦頗整肅、辦公室均相當清潔、本人頗爲欣慰、本人平日孜孜以勉勵各屬者、厥爲清愼勤之學、諒諸位亦有所聞、希望能本此三字做去、使燕京道做到模範道地步、由近及遠、俾各道政績均能良好、本人對此種光明前途、現在行政人員、勤勤懇懇者固多、而因循敷衍者、亦爲不少、其病正在不肯實力氣、凡事不負責任、臘筋裏所盤旋者無非爲加官進祿及見異思遷、孔子曾曰：（富貴人之所欲）、可見進取之心、並不是壞事、但須切戒下面一句：（不以其道得之）、正是爲吾人當頭一棒、余嘗謂中國人之聰明爲不可及、何以終較別人落後呢、日本人何以卻比我們優秀呢、此中原因、在不安分與安分之別、如人人各安其分、任何職位、盡力做去、能使大家盡職國家政治自然清明了、同僚今後對於高道尹務須以全力襄程邁進、俾燕京道政績大彰、克臻模範地區、亦諸君本身之光榮也。

聖魚 肝粒

特許製劑 哈利巴

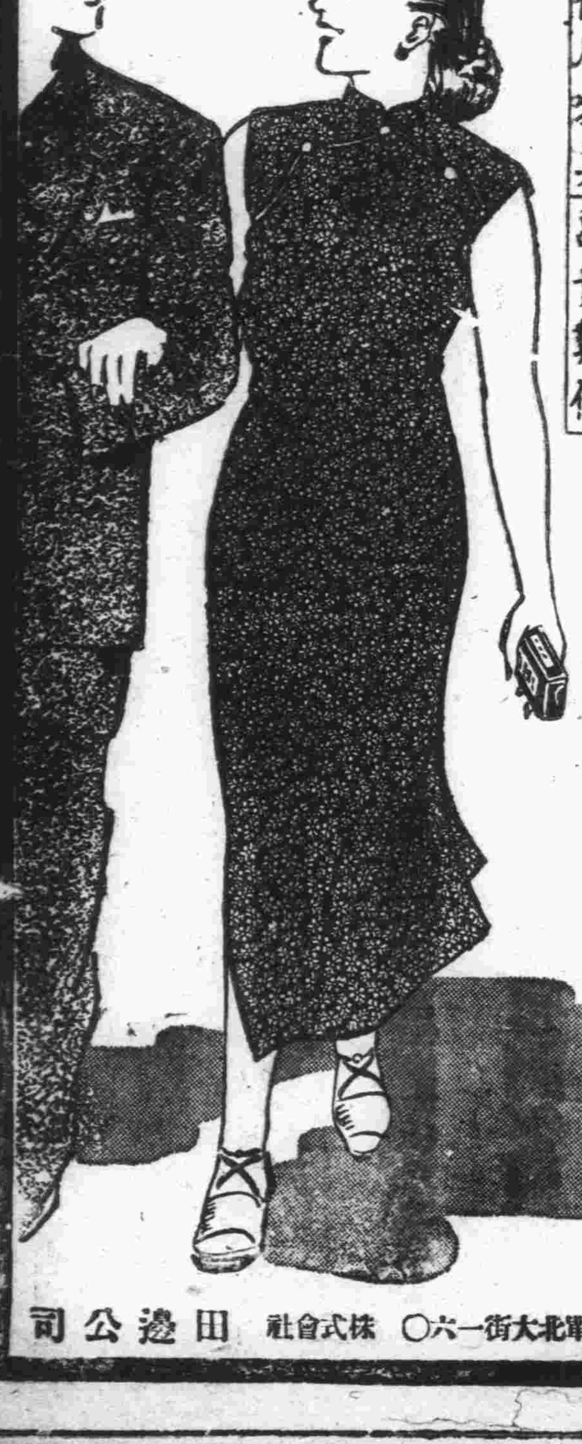

想得一副鋼鐵般的身體 請從今日起服用「哈利巴」

「哈利巴」與「魚肝油」之長短處

哈利巴	魚肝油
味美易服	腥臭油膩
量小易化	多吃礙腸
維他命含	單位不定
有量正確	効力難憑
價廉物美	昂貴數倍

從來動輒以爲魚肝油腥臭難吃之人實屬不近時代者流矣。蓋自優良製劑「哈利巴」創製迄今，一切問題早已解決。有此一劑，不論如何嫌忌魚肝油之人，亦能樂得服用。

壹百粒・伍百粒

北京西單北大街一六〇 株式會社 田邊公司

(13)HV

兒科專葯

宏興鷓鴣菜

却病強身

葯力準確 功效可靠 味道甘美 服法簡便 有病治病 無病強身 風行廿載 馳名天下 銷流全國 家家必備 口碑載道 名非虛傳

各處均售

青島北京路山東路口二 天合益大藥房經理

營業科目

辦理海陸轉運事業 倉庫營業、運搬貨物等事實 包裝部、報關代辦 總經理水火保險一切事宜 關於直接或運輸貸金之墊付

國際運輸株式會社青島出張所

山東路一八三號 電話六五〇四號 六五〇一處

荷扱所 北京路八三號 電話六二三八號

本社 大連

支店 營業所、日滿各主要地及膠濟、津浦、京漢、京包、北甯、各主要驛

三鞭保腎丸

諺云人非草木孰能無情倘因幼年早婚房事過度或素日手淫以致腎經虧虛精水枯絕即成陽萎不舉之象或見色流精甫交即洩夢遺滑精等症非但愛情漸次疏遠子嗣絕望而終恐不能延年益壽也敝社醫師經驗實驗始發明此丸以治上述各症確有萬分把握曾經唐山衛生局化驗給照特許行銷性平不熱不燥功能益精髓安神志壯氣血滋陰補腎水固精關壯陽助氣能使陰莖增大堅實有力精能遠射種子准能增加夫妻美滿愛情每盒一元五角每三盒爲一料四元兩料七元

唐山天福堂老藥店啓 外埠函購外加寄費四角八分

青島山東路金星大藥房 濟南三馬路大同志商店

電話二一七〇六一號

青島日本醫師會

科目	醫院	地址	電話
外科 皮膚性病科	井辻外科醫院	鐵山路	電話 二三三二
外科 整形外科 性病科 X線科	石田外科醫院	濟陽路	同 三二五一
外科 皮膚科 內科 太陽燈科	博愛醫院	聊城路	同 三七〇二 六九三二
眼科	富田眼科醫院	東阿路	同 三六一九 六三七六
小兒科專門	沼田小兒科醫院	陵縣路	同 三六三六 八八六五
內科 小兒科 皮膚科	若槻醫院	德縣路	同 四六〇四
耳鼻咽喉科	柏木耳鼻咽喉科醫院	市場一路	同 八五五三
外科 產科 婦人科 性病科	野見山產婦人科醫院	禹城路	同 六七四七 二三二〇
內科 小兒科 皮膚科	松村醫院	無棣路	同 三三四〇
內科 耳鼻咽喉科	好生堂醫院	樂陵路	同 二二九三
外科 性病科 皮膚科	阿部醫院	桓台路	同 七八三二
內科 X線科 小兒科	山東醫院	夏津路	同 五五七〇
內科 花柳科 X線科 小兒科	神內醫院	德平路	同 四七五七
內科 外科 婦人科 性病科 X光線科	志波醫院	莒縣路	同 五八三七
小兒科 X線科	廣瀨小兒科醫院	鐵山路	同 二八二九 五八五九
產婦人科 性病科 內科 小兒科	鈴木醫院	新泰路	同 二〇〇九 三二〇一
同上	鈴木分院	臨清路	同 三二〇九

張萬年大夫

特備近代科學化各種電器治療 採取世界最新技術 選用中西名廠特效靈藥 憑十五年以上臨床經驗 對於初起久患屢治不愈頑固疑難之花柳淋病 確具把握 負責根治

花柳病分四個病源、在不潔交合時染得何種病源、即發生何種病症 [illegible]

〇〇院設青島天橋西頭雲南路廣州路轉角 時間自上午八時至下午十時隨到隨診 電話二一七七四

男與男

（七）

驪人

三子儘自在摘酸杏子、吃得倒津津有味道、送了個給癩牛、咬了口：

「眞酸！」酸得癩牛儘擠眼。

「甜末、誰說酸？」

「牙不得勁、歲數大啦！」

本來走了這些道癩牛是有些靠不住勁，一跤就臥到地下來喘口鬆快氣。吸拉個旱烟、嗡呀嗡呀的。

停了些時候。

「三子、你願聽誰的戲？」癩牛偶然的問。

「誰？還有比紅到底再好的？」

「你也樂聽他？」

「當然、你忘了看耗子打架那一節？多够勁、兩隻眼珠子硬飛、兩手還比劃着。」

「你懂那塊戲？」

「誰懂。俺可知道這曹操愛那娘們！」

「紅到底眞有娘們骨頭！」

「他媽、不長進、他不挨三麻子的？」

「胡說！小孩子家也懂這些！」

「羞、俺就不懂、他和趙閻王還不淸楚！」……

他們說得正有勁、突然從樹後轉出兩影子、如是三子和癩牛停住了話、來的人却正是耿耿春和紅到底。

「三子、紅到底來啦！」癩牛小聲的說、意思是警告三子要他說話小心、擠了擠眼。

果然三子停住了嘴。這時紅到座和耿耿春往這邊邁着脚步、近了。癩牛站起來。

「小陳。（紅到底本來姓陳）有工夫往這跑？」

紅到底一裂嘴、向癩牛飛了飛眼珠子：

「時候還早哪、先溜溜腿！」

「天還是不想下雨哪！」癩牛劈開子話叉。

「老天爺要毀人！」

「唱完願戲也許會下場！」

「最好！」

紅到底緋紅的臉剛要走、癩牛突的叉追着問！

「小陳、今天你什麼戲？」

紅到底、稜、吐呑的說：

「戲碼還沒定規……」

大約是「戰宛城。」

「哦！」癩牛好像很驚奇。

紅到底剛轉過那棵大杏子樹、三子問癩牛：

什麼「戰宛城」？」

「嘿！你不知道？耗子打架！」

小三子呵、呵、的笑了。

× × ×

廟上一陣大鑼響、癩牛慌起來：

「三子開戲啦！我們還不走！」

小三子嗚都都的喊着跑下坡去。

癩牛在後面癩呀癩呀的走得總不跟蹬、這時他腦子裏却倒興奮、他顛迷惑、紅到底向他一飛眼珠、他幾幾乎乎都酥啦！

「三子、慢着點！」

嘴裏他却這樣都嚕着。

趕到下面却正是開場子的「個戲」：「大腸福」。亂嘈嘈的人上得却多了、黑烏烏的在擠得得不了。

小三子站在那地方總覺得不大得勁、他還虧了得了好幫手、三子總扶着他。

在這裏聽戲的人、敢說十個有九個都爲了要聽紅到底、所以這時候你們會聽到：

「怎末紅到底還不出台！」

「膩死人啦、佃戲還不完！」……

好歹快傍正晌、戰宛城剛出了台、台子下面「呱」的聲就叫起好來、都突的瞪起眼來。

這時連快入夢鄉的小孩子紅到底的鄒氏一出來、下面又是聲「好」。

丈夫與孩子

蹙眉

是瓶兒嫂第三次跟隨着別人私奔、被找回來、已下廚做晚飯、在和瓶兒哥一同吃着的時候。燈光黯黃、映出瓶兒嫂的臉、比在先光嫩。「我又出去住了大半年；你不去找、我也眞有些想回家了、噫咳。」

方才鄰居的一些人、個個是滿臉的嘲笑之神情、跑來問長問短。瓶兒嫂毫不羞怯地、述說着瓶兒哥今回找上她、夫妻見了面兒時的情形；複誦着瓶兒哥的話：跟我回家吧；我已經爲你來了。

看熱鬧的人們早都散了。端着飯碗的瓶兒哥、不時抬抬眼看看妻：她像欣喜這久別後的重聚、窩窩頭吃得恰恰是蜜甜蜜甜的。

飯後、瓶兒哥找出幾件該縫該補的衣裳、叫妻給他做點針黹。「油貴；明日一早再說；你又不等着穿。」、兒嫂吹滅了燈。「洋油貴呀；碗、泡到盆裏了、也到明日一早再刷吧。坐一會兒呀；睡覺？你該累了：今天跑了那麼多的路。」她不說了、因爲聽見暗中他長吁了一口氣！

「你是！無公無婆；餓不着、凍不着、是吧？光跑、圖好聽？你的名聲可眞是——」沒有生氣；他不過輕輕勸着、說閒話似的。他並不固執。

她聽了沒有嚮；也不惱、也不羞。聖經賢傳的力量尙有限、四千年就未曾全盤征服了窮鄉僻壤的村婦野夫們。他們倒實踐着愛、發自純性至情中的愛、與生俱來的本能底愛；心是白璧無瑕；血裏有的是原始的粹醇的熱；所以她、也並不固執。兩人胸中都毫無芥蒂……

茲拉拉茲拉拉地、他的烟袋鍋子裏發響。磕了磕烟灰。沈默。

沈默着、模索着、她去整理了床鋪。屆冬都有早睡的習慣。

已躺到被窩裏的瓶兒哥、又吸了一袋烟。「你脫了褲子了麼？」

「誰家穿着褲睡？那麼樣不招虱子麼？」瓶兒嫂嫂翻身和他對了面。

瓶兒哥拉開她的被統、和自己的被重疊了；兩個被統合一。以後、是倆人熟悉的一樁事：瓶兒嫂的手雖久爲井臼隴圃的操作磨鍊成粗糙、但在這樣的時候、觸覺却頗靈敏；每向對方的那一局部摸過去而有所握搦時、她立刻就有同意義的生理要求油然而生——雖必須行於暗夜中、但這件事是平凡的。

「有了孩子、就不再跑了罷？」瓶兒哥喘着顫着地、「我命中有兒呀」。很使瓶兒嫂掃興。瓶兒哥、自然是：如大饑之後的饕餮、一滴汁水也不拋撒；絕不敢浪費他的享受。瓶兒嫂却要讓這享受在她麻木中花耗去。待到瓶兒哥疲累成一灘泥、從她身上無力地墮下去時、她忍不住了；她不固執；這哄瞞、是已經破格地延宕了時間了；她落下淚來；連拭一拭下身自己的皮肉的事都不屑爲：忽略着那黏濕給與她的不快。「阿哥！你盼望有個孩子？你盼望我生個小孩子麼？」

「今回還不種上了？攢了半年的勁兒、都使盡了」！頹然地喃喃着、他是。

「我有孩子。就是爲了孩子、才有這一遍一遍的偷跑偷跑呢。」

「啊啊」。瓶兒哥對妻的話並不怎麼發生興趣：他只想要快睡去。

「三歲了：養到這麼大可是眞不容易！郝七兒沒有家、他一個男人家怎麼會撫養小孩子呢？他拉把着孩子：今天託東莊的大娘、明天託西莊的大娘；這裏跑、那裏跑。我打聽着孩子在哪裏、偷跑去看看。和你、阿哥呀、不是沒有夫妻情腸；我忘不下那塊連心肉！不是想郝七兒：他沒有你這麼些物業；窮得端不起碗來。可是啊、我記得很淸楚：到娘家裏去、正住了一個月、那天晚上、郝七兒偷着爬過牆去找我：他那麼大的力氣、我撐不了：就和他睡。你記的：那回、我住娘家、住了七個月、明明白白、孩子是他的。他有良心：情願不叫我養到婆家。如今、那孩子啊！會喊着叫他爸爸了！」她落下淚來；私祝今次有神靈相佑、也給瓶哥生那麼一個白胖的小小厮。她按了按自已的右乳。

「好，好、明天、再說。」瓶兒哥打瞌睡得緊；什麼也顧不得；含含糊糊地。

嗳泣了半夜才睡去；夢裏是兩腿間「哇——」地一聲、養了個白胖的娃娃……

稿約

一、本版歡迎千字左右之小品、散文、隨筆、小說、及長篇非特約者不錄。
一、來稿用橫格稿紙、寫右面、切勿兩面寫。
一、每篇末須註明眞姓名及住址、並蓋印章、署名聽便。
一、來稿相同與否、刊登與否、概不退還、附郵票者例外。
一、寄來稿件、請勿欠資、郵票不足、概不收。

日語雄辯會中學組第一名史有餘小姐

風月中的戰士

——緒科——

「格？格？格？」阮寶英看完了「日爾曼」舞以後、笑得是非常動人、不、其實她是早已經成熟的姑娘了。她本不會抽烟、爲了要一時的體面、便拿出一枝紅錫包烟來、她一看桌上沒有洋火、正要去喊時、忽然隔座兒的、送過來一枝洋火給自己燃上了。她便很大方的抽着、朝那送火的一看、却是一個很漂亮的摩登青年、滿臉堆着溫存的笑、高高的體魄、肩膀闊大、身體雄壯、西裝條紋極美、阮寶英覺得這個青年眞不人討厭。也就對他輕輕地笑了一下。

「小姐是一個人出來的嗎？」那青年見她笑了？乘機的問着。

「是的」。

「尊姓」、那青年聽着是獨自出來的、更高興的問她；接着他又自動的說：「我姓商名武、我父親是上海大興洋行的經理、我是到此來玩的」。

「原來商先生、久仰得很、我叫阮寶英。」說着含情續續的臉上飛起了一朶紅暈；其實阮寶英是有名的交際能手、她裝着這個模樣、正是她的高妙的手腕運用。商武見她能這樣敷衍自己、索性把他那杯咖啡搬到她那桌上去同坐了。

「阮小姐、能肯答應和我跳一次舞嗎？」商武進一步的要求。

「當然可以」阮寶英很大方的回答着。

此時、舞池裏正奏着「卡洛娜之月。」他倆互相熨貼着、臉腮摩擦着、他倆似進了更深的風情。片時、這支曲奏完了、電燈明了、她倆隨歸了自己的原位。

「米斯脫商、我竟給這個曲子催眠了。」她很得意的說。

「我也給小姐的舞同樣的迷醉了。」

「眞的嗎？……」

」她更興奮的問、同時更笑得越發媚了。

阮寶英雖是交際能手、但究不是「風月中的戰士」此刻、她的心坎中早已溶着「青春」的力量、更又把「青春」現在微妙的眼稍上了。斜睨着商武。然而、商武心中早已領悟、知道她已入彀、但也不便過於露骨。這時、舞池又奏着一支情愛的曲子「我的親愛的。」他倆又跳完了這支曲、簡直都淘醉得到另一個世界去。

「My darling……」商武在她的耳邊低聲着。

「你們這些男人眞惹不得。」她裝出似乎莊重的樣急、你是有機會的」就在這安協下、她竟蛇似的、用手攀了他的臂灣裏；跨出去了、跨過了幾條馬路、跨進了那個埋葬人的魔窟——麗妹大飯店。

× × ×

「明天見！」

「明天要找我玩呀！」

至此、他倆的得意的分別了。他倆相互的得意的愛算講完。

再無從尋到商武的蹤跡、她感到失敗、失敗在風月中戰士的手下。

生活底憂鬱

萬家保

幽憂和窮困敲成變
青色的鏈子、
縛綑起了生活
不要癡想同情和慰安：
世界早已是冰冷了的。

× × ×

幻想也被擯棄了
浮雲的快樂底園子。
生活是灰色的——
命運低首徘徊在
「死」的河畔太息！

× × ×

青春在靜寂的冥夢中消逝。
漫長的日子沉溺在幻想裏。

× × ×

深沉的夜裏
喚不起一絲掙扎的星火
一任屋簷下雨滴
之敲擊——
帶走了黃金樣的時日。
什麼——
悲哀抑是痛苦？
夜蛾焚死在油燈焰裏了！
無聲的——
以後便是：
永恆的沉謐。

× × ×

也許山野裏的
小紅花孤獨的開了！
上帝啊！
當我幻變着那花時
或會快樂！
那也就是我幻想的
浮雲的世界。

新年號徵稿啓事

新年轉瞬將屆、本刊援例發行新年號專刊、讀者諸公如以新年稿件見賜、務請於十日前惠下、稿件內容限於文藝作品及漫畫等、字數以千字左右爲宜。來件請於封套外注明新年稿件

樹葉底故事

（一）

芒芰

一

嫩稚的葉芽兒、蹺伏在母枝上、靜靜地不動一動。

一陣三月的暖風拂過了；帶着新春淺草的芬芳、醉着久困復蘇的原野、偎依着洒滿春陽的庭園；一陣、又是一陣。

什麼時候、竹雀飛進庭園、棲歇在樹枝上、玲琅地唱起春之情歌來了。

一朶鮮潔的輕雲在澄藍得透明的天空划過、點綴得庭園如意像中的圖畫、葉芽兒被撩動了、牠高興地問母親：——

「媽媽、現在世界醒來了、我可以長大了麼？」

「我想可以了。小孩子們。」

母親搖擺着龐大的身體、輕睇着牠的小兒女們。

小葉芽兒快活起來了、牠想她即將被清麗的空氣、溫潤的雨滴、柔媚的日光、和母親甜適的乳汁催大起來、牠將立在枝椏上、讓風吹來時、波漾在透明的以太中、如秋韆上的女孩兒……

「媽媽、你說你已經衰老了、你底肌膚漸漸粗糙、你底身體佝僂起來、可是、當我們都長大起來的時候、嬌淺的新綠、定會將青春重獻給你呢——那時、你依然美麗如少女……」

「我不再奢望美豔、孩子們、我的心是衰老了；雖然一年一度新綠、但在心那却是一年一度哀愁了。」

葉芽兒被悽惋而又嚴肅的聲音嚇住了、牠抖擻着身子、困惑着：——

「有什可哀愁呢？這美的庭園……翠竹、草坪池水、花叢……白油漆的長條休息椅、矮餐桌、金絲籠里的藍羽毛的鳥雀兒……覆罩着的長年水藍色的高空、微拂着的總在低語的輕風…………還和悅順調的一切、有什麼可哀愁的呢？」

但是只過了一刻、牠便不再去追想了、牠凝神傾聽園內大廳中披亞奴鍵弦上、出的輕鬆旋律、一切對牠都新鮮、美好。於是、牠在這溫馨的氣氛中長得豐潤並且美麗了。

二

「不要再叫我「葉芽兒」、小野鳥。——我現在已經成長了、你看：我不是很大了麼？還有、我已經能够幫助母親吸收水分和日光了呢、我很有用的。」

小葉子臨風搖擺着、婷婷地。牠對棲止在枝頭的竹雀嬌嗔而自得地說。

牠切望着竹雀能像東風那樣向牠說些讚美的話、然而竹雀却祇顧半閉着眼睛編製新觸起的歌曲、不理牠。

「母親說我長得最適度」、小葉子繼續說：「在我這成千累萬的同胞中。她說我的身體發育得健美；不太肥胖、然而也並不瘦削；還有、我嬌美的顏色纖細勻巧的脈絡、我運動時的姿態、談話的聲調、我的……」

冬季大賤賣

德祀祥磁器百貨店

山東路一四〇號

雜貨照原碼八五扣

化粧品 搪磁器 照原碼九扣

磁器照原碼八扣

一律大賤賣

欲購從速 勿失良機

歡迎比較

自十二月一日起 十二月底止

電話二五九六六

上平安電影院 滄口路二十二號 電話二五二四八

六日起接連放映六天！

欲免向隅請早駕臨

巨片預告

琵琶記

原著：元；歌曲大家 高則誠
改編導演 楊小仲
主演 陳燕燕 梅熹 童月娟
酬答觀衆 並不加價

古裝唯一超越歷史題材辛酸絕世悲喜偉劇

吃糠！賣髮！非常人所聽忍
忘舊！喜新！豈仁者所甘心
造化弄人的大悲劇
制度限人的大犧牲
任鐵石人無不爲之下淚！
即硬心腸也得腸斷心酸！

進京應試 大展奇材 入贅相府 追不得已 雙轉白髮 慘遭餓斃 寂寂紅顏 忍苦尋夫

闡揚…忠孝節義的舊精神
描繪…離合悲歡的新編製！

即著名國劇
全部趙五娘
充分發揮中國婦女的賢良美德！
處處反襯戰亂時代的舊痕新創！

優點 畫面優秀 錄音清晰 劇情完整 蘊蓄偉大 親切動人

信豐隆綢緞呢絨百貨店

本號自從開幕以來 減價期間成績良佳 多蒙各界熱烈惠顧 茲爲酬答顧主起見

不惜血本

仍舊繼續大賤賣

經濟美觀 男女衣料 新到各種 綢緞呢絨 布疋雜貨 歐美名廠 化粧用品

地址高密路六十一號
電話二一七七七一號

學生生活

小學教員與小學生之關係

龍

讀了「談現今青島的教育」之後、我也想說幾句了、倘若是對的話。

一個小小的肉體自從哇哇墮地、一天一天的長起來。待長到七八歲的時候、父母懷着一顆無限希望的心把他們可愛的寶貝送到學校裏；使他們得到初步的智識和學問。

短短的六年義務教育轉瞬消失了、便由小學踏進中學的門徑、從事高一級教育的薰陶；待中學畢了業的時候、便被迫着邁入罪惡的社會上。──給與他們能與惡濁的社會搏鬥的力量。或者更求深進負笈大學校裏。

我們試想由小學一直到踏進社會裏所經過的幾個階級、那一步最關重要呢？雖然說中學時代是黃金時代、但究其重要得算小學才是；一座美麗的高廈如果基礎打的不穩固、那麼不久就有潰倒的可能、聳立於雲端之大木、够其根不深藏於地下、則風雨之時便有顛覆的憂慮。

中學時代正好比爲高廈的建築、假若基礎沒打好、那麼即使設計無論多麼精密、細緻、經不起幾次的風吹雨打便會塌下來的、所以要想建一座整個美麗的大廈就得必須先打好基礎。這基礎是什麼呢？乾脆的說一句就是「小學」。

什麼叫做純潔？什麼叫做坦白？唯有小學生的心才是眞的純潔坦白呢！他們嬌小的心靈純潔得比雪還潔、坦白得比一張白紙都白；把一張純潔無垢的白紙上畫上一塊黑的便是黑的、點上一塊紅的就是紅的、永久再也抹不掉它的。

小學生最初所接觸的教育便是小學、那麼小學生之入小學就等於把一張白紙送到學校裏、隨便塗上一種什麼顏色？到老就是那個顏色、不會改變的。把小學比做美麗的大廈的基礎是決對對的吧。如果大家公認的話。

由以上看來、小學教員的責任大極了！一個個小主人翁將來就是國家的棟樑的話、那麼他們──教師們。便可以說是木匠；（對師長用這種比喻是失禮的）他想把一根有用的樑柱鋸短了、你便決不會長了的？

所以擔任小學教師的、不得十分諒解自己是處在如何重要的地位嗎？而選擇教師的不是更得留意嗎？

試看我們的東隣；他們選擇一位小學教師、比選擇一位中學教師甚至於比大學教師還難、還愼重。並且把從來六年制的義務小學自年（民國三十年）起改定爲八年制、他們不是竭力的想把一張雪白的紙上塗一層光輝的顏色嗎？

誠如有魁生君所說的：「甚至於連小學校的義務教育都未曾受完、奇怪的是現在居然也能當了學生之師」的混飯吃的教師們。

爲了中國教育的發展、國家的復興、這是目前小學教育最重要的一件事情。

畢業的回憶

吉卜

轉眼間我畢業後以有十五年了。回憶起畢業的事情來、心中忽喜忽悲不知從何處述起。

我以爲畢業是一件很有趣味的事、有趣的是學業修完了、告一段落、結束了一切、如同做一件什麼事情、費了許多心思精力、一旦成了功、不是心裏快樂嗎？雖過的將畢業時要過一難關、這難關一到、什麼開夜車哪、絞腦筋哪！灑心血哪、其味難嘗、有的些就宣發出「坐臘就坐」的口號、當時也有很多隨從那一派的、轟亂數天、過去後、就要計較升學或就業、當時又是一個很大的議論、有的就寫信托人、就親自去訪問；有的就報名投考、當時這個坐臘更是燒人、一不留心、還有不取的憂慮。眞是所謂一個「憂慮時期」。

我現在已畢了業、現在來談畢業、恐怕比外洋的教士還明白吧、因爲我是將過來的人現在以過來人的資格、一面回憶。一面再談談我畢業時的情形吧！

我在全級中、功課不好、可是風頭第一、當大家忙寫信、討章程、濫書、買攷試講義、爲甚麼這樣？這不是所謂：「臨渴掘井、臨陣磨槍」的人嗎？我的功課完了、當然要畢業。我畢了業當然要升學、升學有文憑定以證明我的程度、難道會不取我嗎？

現在呢一文不知、一字不識、提筆忘字、終日流浪着。知道了、知道了、上學尋求知識、將來得以立足、本領在手、即而不愁、古話說：「自身能有一枝長、勝有自產萬金郎」知道了、知道了。這眞是我腦海中一句懊悔的話、馬馬虎虎的領了文憑、有何用處、東看西抄的畢了業有何用處、十五年的回憶僅使我在暗中懺悔着

在畢業時那位鼓動我者何去了、那位奢滅我者何去了。他屢說給我畢業是我們一生的關頭、我們一生的幸福、沉倫在畢業時來分定、努力才有生存之途、那人天天在我的身邊努力！努力！眞使我厭煩了、終久被我拒絕了那位、現在我想他的忠誠、想他的人格、我想這位好友何處歸去了。

他屢對我說、畢業仍一情面、好壞校長還不給一張嗎？三年的面子就一點也沒有嗎？就憑着這三年的面子他們會難看了我們嗎？這幾個面子揭開了我的心、使我流入長久的黑暗中、唉！今日的回憶斷定了世人的人心、那流浪的學子們望你離棄那、醒察那使你們流入黑暗中的同伴、親入那打動、刺戟你們深心的伴侶。面子不是一個好的名詞、事實上來說、「面子」就是坑入你到黑暗中的引導者。今日的回憶、使我斷定了世人的人心、那流浪的學子們、今日奉告兩句金言、切記於心中：「良藥苦口利於病、忠言逆耳利於行」的這句話。

語錄

可金

生是死的兒子、暗是明的母親。

× × ×

雖祇有一盞瓦燈、但當黑暗他是光明。

× × ×

因了黑暗的恐佈更顯得光明的可愛、因了死的恐佈更顯得生的可愛。

× × ×

一切都消滅在黑暗裏、其實黑暗無能消滅一切的。

× × ×

愛情的杯裏滿盛着痛苦的酒、嚐她的人卻覺甘甜、

× × ×

不要預想你的將來、將來也要過去。

× × ×

煩悶不會走進你的心裏、是你的心走進煩悶裏。

× × ×

是我們認錯了眞理、不是眞理認錯了我們。

× × ×

不要爲明天預備、且預備今天罷。

× × ×

不要藐視一粒露點、他是野花的情人、他在黑夜直到早晨的消沒、還戀戀着呢。

× × ×

第二次走上前曾走通的道路、舊的足迹的悲哀、激起新足迹的努力。

× × ×

魚兒吞着餌餌鈎、人類吞着名利鈎。

× × ×

幸福不是孤零零地單獨來的、她伴着痛苦一同走來。

× × ×

不要故意愛惜野花貯在瓶裏、因爲你這樣做她要枯萎了。

× × ×

每個人需要愈少、則他的幸福愈多。

現代的女學生

禮中白頭婆

下自習的鈴聲響了！一個一個的學生都懶洋洋的向他那單調的屋內跑去了。三號房的燈亮了、老宋一進門便開口說：「咳！女學生們眞能出樣、做事眞矛盾、」老李、一面把那臭氣洪洪的脚往熱水中放、一面閉着眼說：「你怎麼知道？」老宋說：「看──街上那些女學生、打扮得花枝招展、爲的是要出風頭、顯漂亮、使一般男學生嘖嘖稱美、欣欣自美而打扮的、然而眞的有個臉皮厚點的男學生去狠狠的看她們幾眼時、她們却又面頰飛紅的帶些惱意、並且口裏逐咕咕濃濃的嘀着、眞沒法弄、那些毛手毛脚的女學生、」老李把脚慢慢的洗着說：「哼！你說的眞對哩！我碰着過這樣的釘子有一天我和老樂在電影院裏說話、老樂對我說：「你看前面那個女學生多摩登、穿這樣的大衣」、老樂說她摩登、倒不要緊、她那邊可就厭……：等等的話弄得老樂臉紅脖子粗、女學生眞沒法說。」

老宋問老李戀愛過沒有？！老李說：「哎！不提好、一提我眞想一頭碰死、我沒有一次戀愛、但竟而失戀了兩次、這或者不算什麼可笑的事、這時我覺得女學生、並不應該無條件的擁戴了！甚而我還有點憤慨、我相信歌德的話：「女人的誓詞、是寫在沙上的字」、老宋又說：「我前天又看見你追密斯、難道你又吃歪脖來麼？」「我那裏追密斯、我是愛聞女學生身上的香味、不是粉香、不是香水香、不是這種香亦不是那種香、總之無論什麼都沒有那種香的神祕、是什麼呢？你猜！我對你說吧！就是青春的香、那種香味能使你興奮、勇敢：……」「唉！老先生不說吧！自己不覺丟人、老宋笑着把老李的話打斷了！老宋又說道：「你別裝好人啦！我說這個你不愿意聽、難道你那天在第一公園裏、向着女人胡鬧、那就不算難看嗎？老李說：「小子、你眞要提前事那也可以、來我提幾樣你的醜事來聽聽、有一天夜間、我聽見……」他倆人正在要說到熱鬧的時候、老師忽然的走來、只得把燈熄了。

我聽了這些話、當我睡在牀上的時候、我反來覆去的想、女學生辦事怎麼這樣矛盾呢！她們既然打扮得花枝招展、爲的是引蜂招蝶、既然蝶蜂齊來、她們爲何又要閉花含羞、這樣的問題、我實在是想不開、直到李宋二人的酣聲發出時、我還未進入那五彩濱芬的夢鄉、寫到這裏、不留神的滑了筆、氣勢就有些非常、只好就此打住。

我的故鄉風景

劉素琴

每逢提到故鄉、我的腦子便會幻演着美麗的一幕、就是我的故鄉風景、幾年前我隨着母親到故鄉、那時正是桃花吐艷、柳絲垂金的時候、在我家的後面、是一個花園、園的左邊栽着許多花卉、這時正在欣欣向榮的萌着新芽、園的右邊是一個枯井、井的傍邊栽着幾棵杏樹、正開着她那粉淡的花兒、在微風中飛舞着、有幾隻山鳥落在她的上面、被牠踏下了幾朵花瓣、我覺得、怪可惜的、便俯下身子、拾了起來、拿媽媽的針串了一串、掛在脖子上。

村裏的小朋友、約我到村前的河邊去玩、兩邊河岸的烏桕、新禾、野花、鷄、狗、叢樹和枯樹、茅屋、農夫和村婦、村女曬着衣裳、天、雲、竹…………

都倒映在澄碧的小河中、各各夾帶着閃爍的日光幷水裏的萍藻游魚一同蕩漾。諸影、諸物、無不解散、而且搖動、擴大、互相融和、卻又退縮。

附近於原形、邊緣都參差如夏雲頭、鑲着日光發出水銀色光緣、凡我所經過的河、都是如此、這風景宛如一幅天然的圖畫、可惜我並非一個畫家、不能用一枝毛筆寫出這一幅美麗的景物。

四川戒烟藥茶

此茶爲峨嵋神華。會經衛生機關化驗證明。絕對不含毒質。且無需煙灰及煙膏（尅靈）爲引。其功用能天然魂毒制癮。服者體內自起血淸反應。見煙生厭。不戒自斷。一方面使全身各組織細胞血液神經骨髓中之毒素分離。由大小便排洩而出。故能根本戒斷。永不反癮。戒時毫無痛苦。且能使細胞生機復活。體强化。故此茶戒煙及白粉有正本淸源之效果。幷非其他丸膏類之代癮品可比。（周村代理文聚祥）

成都人和藥房秘製　上海四川藥行總發行　麗縣路六十九號

青島經理 膠東書社　山東全省總經銷批發處　歡迎各藥房各商店代售

每盒五元五角　買二送一　限期截止

青島新民報印務局

青島奉天路二一四號　電話（3）〇〇九一番　一四一九番　一四二〇番

一、營業科目

印刷：活版　石版　寫眞版　膠版　凸版　代製銅凸凹版

製造：新式紙盒　精美日曆　五採商標

贈品！

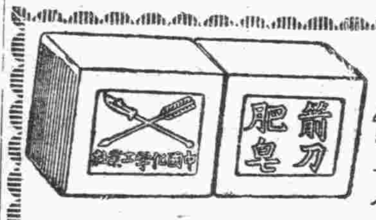

箭刀老牌洗衣肥皂　去垢最速　泡沫最多

特價每元六塊　加贈二號風景香皂一塊（每人限購一元）

青島李村路三三號　永泰昌

戒煙　黑白毒品　七日斷淸

本院運到大宗德國最新藥品、注射、內服、皆用清毒藥劑治療、無論煙癮大小、限一星期、完全戒淸、戒除期內、不誤工作、戒後檢驗血液、絕無毒質存在、擔保永不復發。

痔瘡　治療方法、新穎完善、專用塗藥治療、使痔核、漏管、自然枯落、無刀割、火炎、結紮、等痛苦、無論遠年近日、裏痔、外痔、脫肛、便血、裂創、及一切肛門症、一概包治、塗藥期間、行動自由、並不妨礙、各項職業。

濟衆診療所　山東路北首二〇〇號

戒烟神藥

德國『尅毒靈藥片』

本藥專戒鴉片白面嗎啡及一切代癮品限期斷癮決無痛苦服法盒內另有詳細說明每盒二元六能服三天外縣函購不收寄費

山東全省總經理　青島中國大藥房　歡迎本外埠分銷　地址海泊路　電話二一八七一九

鮮味養胃　九味一

家有九味一

新六〇六

新洒爾佛散

Neosalvarsan

神將之記載。詳見於說部。其本領之偉大。人間所絕覯。舉世凶頑。莫能逃其手。治梅毒神藥「新六〇六」即「新洒爾佛散」聲名冠宇內。其功力之神奇。天下無倫比。全球梅毒。難以避其鋒。神將與神藥後先映暉。足以並垂不朽矣。

「新六〇六」「新洒爾佛散」　認明獅牌

爲德國首創梅毒神效劑。雖贋戥假冒之品。充斥市場。惟正式醫師見之。即能識辨眞僞。故病家就醫打針時。務希認明瓶盒上之獅牌標記。庶不致誤。本品除功效神速外。亦爲最安全之梅毒注射劑。

庶不致誤

瓶盒上所刊之獅牌即質量效確安全無弊之保障

備有說明書「梅毒一夕談」可向上海江西路一三八號

拜耳藥品公司或天津特別二區華安街謙信洋行免費索取

烏利龍　Uleron　BAYER

最新白濁內服特效劑。亦即創製「六〇六」藥廠之新發明。用治白濁功效準確。數日即可全愈。「烏利龍」遵法服用。毫無弊害。他種類似劑則流弊殊多。故一般病家無不樂用「烏利龍」也。

經濟

買風日見熾烈 紗布現銷秀利 期盤仍無售主呈停頓勢

本報特訊　六日之棉紗布市頗符、雖多方求購、而迄無現銷、較前尤見秀利、前途售主、故未妥交、前途交易仍呈澀多疲少之象、期市前、依然黯淡、即紗布組合再場開前、臨時開會、棉布行放價、亦惟有買主、而賣雖漲放價一元、但官方急於主不多、仍呈停頓之象云。

生米現市鵠立 期盤活躍成交頗多

本報特訊　六日之現生米市交易、各幫進辦、迄未減色、今續以原價妥交、過磅口味頗穩、增加一元、妥三四千包、價由三十五元五角至三十七元、情況鵠立、期市經所方議令開放後、前場交易頗爲踴躍、成交不少、初抬即達三十一元五角之高價、人情依然昂揚、且有續升之象、經所方制止不得再漲、故後場亦未成交、僅有出利之符、翻套下期、套利大價二元五角、收市時套利兩元云。

玻璃來源稀薄 津市銷路未展

天津通訊　因各地運輸不便、市區玻璃來源近年來已形缺乏、過去大批玻璃西洋貨入口甚多、尤以厚玻璃磚爲著名、日本多來小號半分厚玻璃、年達數十萬箱、後以原料缺乏、本地出品因開採不便、來貨已無多少、因之玻市雖然小漲、開價較過去高二三倍不止、大號玻璃每箱十八元三角、小號玻璃每箱十六元六角、過去不過七八元之譜、過去每箱十餘元之磨沙玻璃、遇今已漲三十元、打花玻璃亦在此價、其他一二分厚之玻璃磚貨已稀少、售價當在百分厚四十五元、二分厚一一五元、且水銀玻璃、因水銀原料之缺乏、運輸困難、開價亦在三十五元上下、西洋除銀玻璃市上亟缺貨、開價亦相當可觀、每英尺在十一二元上下、各色炸花玻璃每尺達二元五角、白炸花玻璃每尺二元、此外以玻璃製成之器皿、尤爲昂貴、若眞純品貨每套器皿售價可達百元、此種價漲之風不外原料之缺乏及工資高昂、加以運輸困難不無原因、目下玻璃市銷路不佳、前途未看順利、但因來源及存底之稀薄、開價當始終保持相當之堅强云。

津土產囤戶斂跡 因物價降落運銷受損失 年前囤積風氣不易掀起

天津通訊　每年此時、正值各種土產源源登市之頃、客幫與出口商之積極活動、固不論矣、即一般囤戶、亦多乘機供求、悉冀獲得最後之大利、本年自入秋以還、各地土產源源運津、市價曾一度軒昂、凡稍冒險之輩、俱一致獲利、各業認爲今年各業囤戶、必較往年爲盛、詎料迄及今日、囤戶之活動力、絲無開展模樣、較往年相差、不僅倍蓰、變本年自中秋而後、市場銀根、即時滯澀、各業金融週轉、已感相當困難、故對於業務之進展、不無相當阻礙之處、并以津市市價、較國內外爲昂、運銷各地、俱受相當損失、因而不敢活動、市價之低落、各業俱受損失、一般囤戶、認爲今年物價不易有一定之準備、囤貨殊無把握、往年囤貨之意志、無形解消矣、據市場傳出消息、今年囤戶、對於土產之無意囤積者、係受銀根吃緊及物價之低落所威脅、年前囤貨風氣、將不易掀起也。

實署製表調查 藥材生產數量

北京通訊　實業總署王蔭泰督辦、以安國國藥市場業已恢復、國藥銷路進展、計日而待華北各地藥材生產數量亟待統計、特飭屬製就調查藥材生產情形及生產數量表式二種、通咨冀魯晉豫等省公署、轉令各縣、切實詳查填列彙齊見復、以憑核辦云

察南民食研究會 召開全體委員會

張家口通訊　察南民食研究委員會、召開第一次全體委員會議、由實業廳陳廳長任會議主席、首致開會之辭、旋即討論決定下列事兩項：（一）目的之申述、察南民食研究委員會、爲對察南現地生產量、而使察南民衆知所利用如筱麥等原料、需仰給外來者、今則本地小麥高糧出產特別豐富、同時另一方面、對於優良種籽之選擇、如同滿洲國陽原縣兩地出產之高糧、須加以銳意之研究、以期普遍民食自給自足、以及圓滿之配給。（二）事實之檢討、利用察南管内所產之小麥、加上黃豆研成細粉、即可造成京津等處通食之雜合麵、且加以陽原高糧與現地高糧種子混合播種、決定下週（星期五）舉行第二次會議時、加以當場之試驗如能試驗成功、即將此種民食改良之經過、通告民衆、以期察南民衆、共同實行云云。

北京市當局注重民生 嚴禁商販居奇

北京通訊　北京特別市余晉龢市長、近以清查匪徒、城門開放稍遲、運輸物品微感不暢、而連日不良商販、藉端居奇、對於日用物品、任意提高價格、而貪一己暴利、此項舉動、關係人民生計匪淺、昨特分飭警察社會兩局特別注意、即日轉知總商會、各同業公會、通令各行商販、遵守商業道德、不得乘機囤積居奇、擾亂市面之治安、倘有奸商故違、立即依法嚴懲、絕不寬貸云云。

蔴袋又轉强調

本報特訊　本市之香港蔴袋交易、前於極度消沉中突然掙扎而起之後、步步升高、數日前曾漲至二元七角之高價、旋以人情低軟、銷路減少、即又回落至二元五角左右、六日之蔴袋市況、又轉立、現蔴袋由二元二角五分、至二元五角七分、前途仍不看落云。

粉市依然穩硬

本報特訊　本市之麵粉市、自上月末旬續下疲以來、自於本月初呈平穩不升不疲之象、乃近日以來、因市場各貨之升提、麵粉亦蠕蠕思動、近數日來、日有些微之升提、六日之麵粉市交易、人情依然穩硬、市況踊立、每袋約有一角或五分之上升、前途景況、似呈升多疲少之象、茲將六日麵粉價如下、炮車粉十五元一角五分、火磨粉十四元六角、雙鈦粉十五元一角五分、飛英十四元五角、游魚十四元三角、鳳凰粉十四元四角五分、兵船粉十四元七角云。

北京證券行情

北京六日中華社電　六日北京證券行情：

統一甲種	六五、五〇
統一乙種	六五、五〇
統一丙種	五五、五〇
統一丁種	四五、五〇
統一戊種	四五、〇〇
九六公債	六、〇〇
中國銀行	七〇、〇〇
交通銀行	七〇、〇〇
金城銀行	九〇、〇〇
鹽業銀行	一〇八、〇〇
大陸銀行	八八、〇〇
中南銀行	八五、〇〇
浙江興業	七五、〇〇
電車公司	四九、〇〇
自來水公司	四六、〇〇

蒙疆鐵路增價 自五日起實行

張家口通訊　張鐵路局秉承華北交通公司通令、已於本月五日起、對於蒙疆全綫之旅客票價一律增加、此次改正後票價、爲每公里收洋二分、張家口至北京四元〇五、張家口至大同三元六角五、張市至厚和九元三角五、張家口至包頭十二元三角、大同至厚和五元七、大同至包頭八元六角五、厚和至包頭二元九角五、以上均爲三等票價云。

蒙古政府將創設 礦產販賣公司

張家口六日中華社電　蒙古政府向會將鐵煤等貨賣業務、委託中興公司張家口支社辦理、因該社以十二月一日解消、其業務將由不久創立之蒙疆礦產販賣有限公司接辦、在該公司未設立前之斯守的措置、四日決定蒙疆礦產販賣管理委員會法公佈後、於一日施行該委員會歸產業部長監督、除管理販賣蒙疆礦產物外、並自十二月一日以後委託興中公司之鐵煤販賣業務、委員長已由武藤產業部局長、副委員長由保瀨谷華北開發張家口支社次長、分別就任、以外以常務委員二名、及委員若干名、組織之事務所、即設於興中公司內云。

期油交易釋放限價 市況突趨高峰 現貨購主意懶市趨平和

本報特訊　六日之現生油市交易、要主買口突然轉弱、購意頗懶、貨主乃乘高價拋售、初拍尚以週三之原價成交、旋因供過於求、乃改市一元、市趨平和之象、期落於開拍前、取引所爲顧念商民起見、特臨時召集各號代理人開會、論以期油准予放價交易、但不過事抬高、經此論令開拍後各商家蓄養多日之銳氣、得長足伸張價格突趨高峯初開即達六十元之高價、僅有勢力符集中全力吸納、愈買愈升似無止境、所方爲防止暴漲計、乃再論令制止、暫時不得再漲、後場開盤套符遠期低至三元四角、收市時情形略鬆、套符低價二元五角云。

中國聯合銀行券 發行額激增加 通貨膨脹傾向更加推進

北京通訊　聯銀券發行總數、本年上半期末五億九千萬元、下半期七八兩月趨於減勢、九月以後農產物、市再轉漸增傾向、現在既達六億元盤、本年底將更增至七億元、而較去年底示約二億五千萬以上之增數、預想年末通貨主要却國入滿蓄力向華北匯款、一、棉花雜糧烟葉等、市最盛期買進資金之需要、且金融機關因對於華商年末需服資金之需要準備資金、致使通貨膨脹傾向更加以推進、此外三國已共同宣言、華北本身因物資獲得產業開發積極化、今後通貨膨脹將更急速化也、故今後此種通貨膨脹傾向如何再調整通貨政策克服流通券之圓滑、各地購買力之不足、以使物價側面無有惡影響、乃緊急之計也。

南京金融市況

南京五日中華社電　四日京市金融市況步向下游、飾金進五五〇元、出六〇〇元、日票進六一、二五元、出六〇、七五元、折合法幣進一六二三元、出一六四、六元、紗市行情復告回升、一〇支松鶴一〇七〇元、十支大賣一一二〇元、十六支大賣一二四元、二十支豐年一四七〇元、二十支水月一四六〇元、二十支日光一四五〇元、二十支仙桃一四一〇元、二十支春牛一四〇〇元、四二支藍鳳一七二〇元、四二支仙桃一七〇〇元。

謀洋炭供給一元化 創設洋灰公司 一切計劃明春即實現

天津通訊　華北新建設與日俱進中、對建築材料之供給愈發需要、自各地交通依次恢復、內地航運力加强、因之各地灰瓦材料得以圓滑輸入、兼之華北各都市建設已入具體化、各地尤以灰供給量十分匱乏目下爲適應華北需要之洋灰量、蒙疆地區豐國洋灰會社及磐城洋灰會社合併之議、愈趨明顯、據悉豐國及磐城爲蒙疆僅有出產最多之洋灰公司、對建設猛進之蒙疆輔助甚大、鑑於供應華北需用同時加强、將於明春有積極謀合併實現模樣、至於該二洋灰社合流後對內地洋灰供給之重要性甚大、並促進華北洋灰運輸繼延長之計劃、於該豐國及磐城洋灰社合流後、將創立華北洋灰公司以謀華北洋灰供給一元化、該項計劃已在縝密研究中、一切均於明春即可實現、果能達到既定目的、建設猛進期中之華北各地對洋灰之需用均無問題云

調查需求額 津洋灰公會

天津通訊　關於本年度華北洋灰之需要額、進口公會基於興亞院之指針、已在調查中、然而各方面皆因資材並資金之關係、預料達到相當之額數、推定爲三十五萬噸上下。即除去最大需要者之華北新港之外、華北交通各工場系之工事、受到意外之限制、昨年度之需要、似皆得以當地貨補償由啓新二十五萬噸、太原成號六萬噸、國白水工場三萬噸、濟南一萬噸之供給、亦視爲可能、以再不能發生如今春之洋灰飢饉云。

彰德等區栽植 日本菜種 已獲得極大效果

開封通訊　開封鐵路局爲對農村厚生有所貢獻、並謀普及愛路思想計、曾於今夏對彰德、新鄉、開封、徐州、臨城、宿縣、連雲等七愛路區實行免費配給宮重蘿蔔、練馬蘿蔔、徐水白菜、千住葱之優良種子、指導栽培、並斡旋販賣、結果現已獲得莫大收入如左、而告成功、該局定於最近舉行品評會、俾獎勵優良品云。

金圓區域貿易調整 一部保留金將加以修正 物資輸入可望全面圓滑

北京通訊　藉調整日本內地對金圓區域貿易而徵收保留金事、因對華北部一部商品、九一八停止價格提高、致收入有欠圓滑、興亞院華北連絡部因此要請日本內地當局、加以矯正、近者現地方面之希望、已被容納、一部商品保留金、將加以若干修正、華北當局已對輸入組合理事、通告此項修正之意、因此對日期待物資之向華北輸入、可望全面的圓滑化也

北京金銀價

北京六日中華社電　北京金價每兩賣價四〇〇元、買價四〇三元較五日落十元白銀無變化。

北京匯兌行市

北京六日中華社電　六日北京匯兌行情：

英匯
賣價四便士十六分之一
買價四便士十六分之五

美匯
賣價六金元八分之三
買價六金元八分之七

△出口貨物

青島丸六日去上海

大棉紗一五件、小棉紗二〇〇件、色棉布六〇〇包、草編七五包、煙葉一五〇大桶、牛膠二〇〇包、月份牌三箱、花生米五〇〇包、落花生二〇〇包、黃豆一〇〇包、柿乾三〇〇箱、蜜柑九八〇件、鮮橘四〇一件、鮮山楂六件、大白菜一〇二包、鮮葱四〇件、鮮海扇一八〇件。

△進口貨物

青島丸六日由大連來青

竹筍罐頭七八箱、香蕉二〇〇簍、鹹菜三〇簍、鹽化石灰一〇〇桶。

利生號六日來青

香港貨

大米一三〇〇件、海菜九二件、胡椒二五〇件。

上海貨

橡皮管四四〇件、蔴布六〇一件、松香一〇〇件、文具一一件、打字機三件、雜貨二〇件。

內外市況

本市市況（十二月六日）

○土產期貨前場

生油	
一月開	60.00
最高	60.30
最低	60.00
收盤	60.30
成	310車
二月開	59.50
最高	60.30
最低	59.50
收盤	60.30
成	276車
生米	
一月開	31.50
最高	31.50
最低	31.00
收盤	31.50
成	176車
二月開	31.30
最高	31.50
最低	29.30
收盤	31.50
成	178車

○土產現貨

生油	65.00
成	650簍
生米	35.00
	36.00
成	15300包
生果	25.00
	24.00
成	2000包

○棉布現貨

藝龍	37.10
龍門	35.40
花鳥	36.70

○麵粉市

炮車	15.15
火磨	14.60
雙鈦	15.15
飛英	14.50
游魚	14.30
鳳凰	14.25
兵船	14.70

○雜糧市

海州包米	17.50
海州高粱	16.50
廣州小米	[illegible]7.00
高密小麥	[illegible]0.00
濟南綠豆	17.00
青口元豆	21.00
青口豆餅	13.50
[illegible]衛豆餅	13.80
生餅	14.50

○土產期貨後場

生油	
一月開	60.30
最高	60.30
最低	60.30
收盤	60.00
二月開	60.30
最高	60.30
最低	56.60
收盤	60.00
生米	
一月開	31.50
最高	31.50
[illegible]	31.50
[illegible]	31.50
[illegible]	31.50
最高	31.50
最低	29.00
收盤	31.50

海外市況

○東京短期 前場開盤

新東	115.70
鐘紡	147.00
滿業	62.50
日魯	60.60

○大阪短期 前場開盤

新東	115.80
大新	60.00
鐘紡	146.20
滿業	62.20

○東京匯兌相場

對美	
賣	23又16分之7
買	23又32分之15
對英	
賣	12.0
買	12又3分之1

○正金銀行牌價

對美	23又16分之7
對英	1.20

○軍票交換相場

62元又8分之3	買
62元又8分之5	賣

○印度棉花

平果爾	
12.1月	142又0分之0
3月	144又2分之1
阿姆拉	
12.1月	175又0分之01
3月	178又4分之1
白露去	
4.5月	204又4分之3

○大阪棉花 前場開盤

十二月	73.50
一月	73.50
二月	無市
三月	無市
四月	無市
五月	無市
六月	無市

○大阪棉布 前場開盤

十二月	3.455
一月	3.550
二月	3.600
三月	3.640
四月	3.655
五月	3.715
六月	3.735

○大阪棉花 前場收盤

十二月	無市
一月	無市
二月	無市
三月	無市
四月	無市
五月	無市
六月	無市

○大阪棉布 前場收盤

十二月	3.456
一月	3.550
二月	3.605
三月	3.640
四月	3.655
五月	3.715
六月	3.735

○紐約棉花 新約定

十二月	10.19
一月	10.10
三月	10.22
五月	10.17
七月	9.97
十月	9.35
現貨	10.39

○各國金銀塊

倫敦金塊	
現貨	168.0
倫敦銀塊	
現貨	22又16分之15
期貨	22又16分之15
紐約銀塊	
現貨	34又4分之3

○英國向各國兌匯

英美	402.50
英法	不
英獨	
英德	立

○英國向東洋兌匯

上海	3又16分之15
孟買	16又32分之31
香港	13又32分之31
新嘉坡	24又32分之47
日本	12又2分之1
巴達比亞	7.58
西貢	11又4分之3

○大阪棉花 後場開盤

十二月	73.50
一月	73.50
二月	無市
三月	無市
四月	無市
五月	無市
六月	無市

○大阪棉布 後場開盤

十二月	3.450
一月	3.545
二月	3.595
三月	3.635
四月	3.655
五月	3.710
六月	3.730

○大阪棉花 後場收盤

十二月	無市
一月	無市
二月	無市
三月	無市
四月	無市
五月	無市
六月	無市

○大阪棉布 後場收盤

十二月	3.450
一月	3.540
二月	3.595
三月	3.630
四月	3.655
五月	3.705
六月	3.725

美古、盧毛尼耶、安禮祺亞拉主演
江ノ鮑瓦意耶監督
憧憬的男性
本館之電擊作戰！滑稽傑片作　突如奇襲而來！
這是西洋影片愛好家萬不得交臂失之之今年壓軸最大明片子。
將陶醉和歡喜托於輕快的情歌視法國歌劇界三大名星所釀成的這豐醇的美酒、專待諸君陶醉。
巴黎全委性所敬仰不止的影星有胞妹出現一一這小姐
看她那漂緻勁、決不像一農村鄙女、果然、果然、總而言之言而總之獲得漂亮情郎的這是絕妙好着！
日起演　演前午後九時半半價
松竹京都飄爽篇導演吉野榮作
彌次喜多　兩大滑稽家大陸迴遊記
高田浩吉　伏見信子　藤井貢　大河三鈴
電氣館

青島 觀光大飯店 電話(2)八二三六一九
談買賣 請吃飯 敝飯店最方便 有「單件飯」
宴會婚禮時要利用 本飯店可另作商議
素燒（火鍋）亦有

強精・治瘵・除梅
強力沃度維他命劑之偉効
內沃素A…一粒之中，含有一五〇〇倍於海帶草的沃度元素，與七五〇〇國際單位的維他命甲，可說極高度強身癒勞除梅劑也。
內沃素A…使渾身新陳代謝，旺盛活動將疲勞毒素，立向體外完全排出，使疲倦身體根本復活，一面增加全身的榮養，以癒諸種榮養障碍，強化各器官與肌肉筋骨之抵抗力，以防百病更又作用於甲狀腺，天然的分泌強力荷爾蒙。故能常保青年之體力與活氣
內沃素A…直接的作用於結核病菌先奪其活動力後破其原形，與其病毒一併徹底排除，因之潛伏性結核以及肋膜炎等必癒其根，又一面淨化血液整其血行，殺除潛伏中之梅毒菌，故能根癒潛伏性諸種毒症。
包裝　小瓶　一〇〇粒　二〇〇粒
各地有名藥房出售
東京市神田區神保町　アルス（阿祿司）藥品部　郵政振替東京一七三一九
內沃素A

MorPower PISTON PIN RING
莫阿派哇
汽頂　汽頂柱　漲圈

市內各有名零件出售店代售
東京自動車興業株式會社青島出張所
青島奉天路日產大樓電話三一七〇五號

雙猫牌香煙

價廉物美
經售處　青島膠州路
大成烟行
電話(2)二一九四八號
（華北煙草股份有限公司出品）

海西分局實施 冬季犯罪防止 擬定辦法分發各分所知照

海西警察分局、爲謀管內治安之鞏固、特規定冬季犯罪防止檢舉實施計劃、該項計劃、已分發各分駐所週知、茲誌該項計劃如次、

一、目標、

（一）防止鄉區匪賊潛入市內、並新以強力彈壓或檢舉之、

（二）防止檢舉因季節而增加之普通犯罪、

一、期間、

自二十九年十一月二十五日起、至三十年二月末日止、

一、人員配置、

本分局長以下員官長警全員出動、以期萬全、於此期間着有成績者呈請奬勵之、

一、犯罪處置、

（一）對於管界特務要視察要注意人刑事特定人予以澈底觀察、必要時得予以保安處分、

（二）查獲普通犯罪、即按素常手續從速辦理、

（三）查獲潛入匪通匪人以及殺以放火强盗之暴力犯、速即呈報總局核處之、

一、實施要領、

（一）指揮官分局長擔任統一之指揮以指導員補佐之、

（二）內偵組、

（三）警邏組、

（四）潛伏組、

（五）管內一齊檢問檢索、要領隨時計劃實施之、

（六）戶口調查、

本期間管內戶口由保安股員傳祿鴻督率戶籍警、勤於抽查、對新遷入者、務須予以嚴密檢查、旅店土產商、尤須注意之、

（七）討伐、

本期間外島各所除隨時討伐匪賊外、對管內各村應予澈底搜查、本分局長不時親率官警前往視察、並搜索之、

（八）宣傳、

爲使商民普及防止檢舉犯罪計、對管內商民分別予以定期招開座談會、以示宣傳、而期市民之協力、

（九）年始年末警戒、

新舊年之始末加緊警戒、其實施要領另定之。

警察調查十一月份 人口死亡數目 內中發現傳染病兩起

本市警察局、對於傳染病之預防、雖在冬際亦不遺餘力、近經該局檢驗本市十一月死亡人口時、其中發現傳染病者兩起、其他疾病種類三十餘種、茲分錄於下、計心臟內膜炎一、癰疹二、心臟瓣膜炎二、產褥熱四、狂犬病一、麥麻質斯一、心臟麻痺五、氣管枝炎十三、痲疹二、癲癇六、胃腸炎十一、肺結核二八、腹水二、頸動脈切斷一、先天梅毒一、喘息十五、天然痘一、衰老二四、肺炎二三、消化不良一二、縊死三、貧血五、脾腫六四、腹膜炎二、胃癌一、腦震盪五、海洛因癮十、肺水腫一、營養不良六、感冒十八、結核腦膜炎三、赤痢一、結核性關節炎二、痛風一、狹心症一、卵巢囊腫一、腎臟炎二、壞血症一、急性雅片中毒二、早產七、窒息一、精神病一、腦溢血七、神經衰弱一、頭顱破裂一、胃潰瘍一、觸電死一、子宮三、肺大出血一、總計其中變死九、路斃八、棄屍十五、普通病死二一四、傳染病二、計男一一六、女六九、男嬰二六、女嬰三七云。

高岡總領事 訪問趙市長

新任在青日本總領事高岡禎一郎氏、爲就任致詞、自五日早歷訪艦隊、興亞院關部隊、根據地隊、憲兵隊、日民團、新聞社等、特於午後赴市公署訪趙市長表示敬意。

車輛大檢舉 獲無牌車多輛

本市警察局、對於本市交通取締、及緝查無牌車輛辦法、業誌本報、現以各項車輛已逾換領時期、而無牌車輛在街頭行駛者、仍屢見不鮮、該局爲嚴予取締計、業自本月五日起着手開始全市一齊大檢查、由各分局及交通取締班分在各路口、竟日間查獲無牌車輛、以脚踏車最多、其他汽車違章亦有、該局已分別帶局罰辦云。

體育會舉辦第二次 桌球選手權大會 本月二十一日起舉行

華北新民體育協會青島支部、舉辦之第二次桌球選手權大會、定本月二十一日起舉行、其辦法規定如下：

日期：二十一日、午後一時至六時。二十二日、午前十時至下午六時。

會場：未定。

種目及競技辦法：男子團體及個人戰之二種、團體戰是選手五名、對戰依勝組數、均爲循環賽式、編隊、團體在代表者會議、個人戰則由主張者抽籤決定之。

使用球：杯牌球、

出場資格：青島在坐競技者。

報名法：書明姓名、所屬、向太平路四五號新民會內華北體協青島支部報名。

報名截止：十二月十六日。

代表者會議：十二月十七日午後三時於體協事務所、（限團體戰表者）

教育總署督辦 未特任以前 委員長兼代 市署通令知照

華北政委會以教育總署督辦、在未經中央特任以前、由該會委員長兼任一節、特令各省市公署飭屬知照、本市公署特令飭各局知照、其訓令爲訓令事、案奉華北政務委員會文字第四七九八號令開、本會第六十三次常務會議、教育總署督辦、在未經中央特任以前、暫由本會委員長兼代、除分別函令外、合行令仰知照、並飭屬一體知照此令云。

東亞法曹協會精神 撤廢治外法權有所借助 邵元培律師談

本市名律師邵元培氏、於上月初赴日出席東亞法曹協會設立大會、頃已公畢返青、記者詢以此行經過及觀感、承略談如下：

此次大會之盛況、可謂空前、吾國各地參與代表、共計十八人、友邦方面與會者、自近衛首相始、有各省大臣、貴衆兩院議長、各新聞社社長、各大學校長、全國辯護士、及各國代表共八百餘人之多、遂於十一月十日假上野公園精養軒舉行皇紀二千六百年奉祝、日本全國辯護士大會、吾等外國代表、均以來賓資格列席、是日爲友邦紀元二千六百年佳日、舉行曠古盛典、迎此佳日、由大會對連續執行律務達四十年以上而從未中輟者、授與名譽表彰狀、被表彰者有羽田彥四郞鵜澤總明等一百零五人、其爲社會服務之四十年如一日、此種精神毅力、誠令人欽佩不置也、東亞法曹協會設立大會於十一月十二日在東京目黑雅敍園開會、在滿場一致鼓掌聲中通過會則、第一任會長當選者爲辯護士日本大學總長山岡萬之助博士、吾等外國代表接連四日蒞臨風見司法大臣、大久保東京市長、東京各大學校長、日本辯護士協會歡迎晚餐會、席間對確立東亞共榮圈法曹界應負之責務、開誠暢談、猶如兄弟間之討論家務然、充滿親睦氣象、令人最感愉快、鄙人此次對東亞法曹協會之設立、頗感興奮、茲就感想所及、略抒鄙懷、「凡法治國家之建設、首以法治之整備、司法權之確立爲前提、其運用之完璧、爲政治經濟文化發達之原動力、推進力、故法治之整備、司法之確立、於東亞新秩序之建設、爲急不容緩之要務、有待於吾儕東亞朝野法曹人士之處至多且大、凡吾東亞法曹界人士、自不能袖手旁觀、應速一致團結協力、新東亞之司法建設、亦爲吾等在野法曹之重大任務、而責無旁貸者也、能如此實現東亞朝野法曹界之提携親善、則寄與保障民權之司法制度之整備充實、實非淺鮮、際此建設東亞新秩序之秋、吾中華民族所翹望之治外法權之撤廢、與夫租界問題之解決、期待於東亞法曹協會之協力與指導甚多、聊誌數語、祝福東亞法曹協會發展無量。

市南分局武裝巡邏 保衛匯泉一帶治安 與台東分局實行會哨

市南警察分局、以管內匯泉一帶、地勢僻靜、且多高尙住宅、爲謀該地之治安鞏固起見、該分局特變更勤務辦法、每晚對於該地實施武裝巡邏、并派分局之特務警、每晚前往輔佐勤務、并與台東分局實施會哨、以期治安

完畢、於本月五日返青、六日已到局辦公、此次視察旦像極佳云。

多田所長 參列御陪宴 由空路飛東京

興亞院多田所長、頃以前參謀長之資格、爲參列御陪宴、特於本月六日空路偕土田秘書赴東京、預定滯在一週間云。

趙市長歡宴 新舊兩總領事 祖餞歡迎席備極歡洽

本市石川總領事榮轉、高岡總領事、新任蒞青、本市趙市長、於六日下午六時半、在蓬萊閣設歡送歡迎宴、席間致詞如下：

演詞：

石川代理總領事、榮轉離青、高岡總領事、新任蒞青、今晚特備粗餐、藉伸祖餞、聊表歡迎、乃承兩位總領事及各位、於百忙之中、惠然肯來、歡聚一堂、鄙人不勝榮幸愉快之至。

石川代理總領事、品學優秀、乃外交界有數人才、爲人和平公正、待人寬厚、在青數年、政聲卓著、爲吾人所欽敬、在維持會時代、既承遇事幫忙、市公署成立以來、尤承格外協助、更於大青島市之建設、助力尤多、此爲鄙人銘諸心版、永久不忘的、並代本市市民、深致感謝之意、此次榮轉廈門、惜別匆匆、不禁悵惘、尚望石川代理總領事、此後勿忘青島、勿忘鄙人、時惠教言、以匡不逮、鄙人不勝企禱與感謝。

高岡總領事、在外務省任官有年、人格超邁、學問淵博、實所欽佩、此次榮任來青、鄙人謹率市民、竭誠歡迎、尚望高岡總領事、有如石川代理總領事在青時、倍蒞協助、多多賜教、鄙人尤爲感幸。

今晚薄酒粗饌、一切招待不周、席次亦恐有不當之處、務請格外原諒、充分盡歡、最後舉杯、恭祝石川代理總領事、高岡總領事、暨各位健康、前途無量發展。

青島特別市市長趙 琪

亞歐美代表團 來青視察

日本居住海外亞、歐、美代表者三十餘名、以滿洲旅行已終、自上月末以來、正視察中國各地中、六日經由濟南來青、兩三日滯在之後、視察市內外。

警察新制服 即將發放 職員制服五日發放

本市警察局、以嚴冬將屆、新黑色呢制服、業已製成、該局特於五日將該項制服、分發一般職員着用、至於各分局之警士、則定於下星期一、一律發放更換云。

各界爭賞 張伏山畫展

取引所二樓張伏山氏之個人畫展、昨日爲第三日、參觀者自午前起、即絡繹於途、戶限爲穿、所有展品、被各界選定者、爲數頗多、開展期限、僅今（七日）明（八日）兩日、預料成績必甚圓滿云。

市中夜班新生 正式上課 伊科長到校訓話

本市市立中學爲救濟失學青年、利用夜間、招取新生一班、業誌本報、該校夜間班考試時、秉承敎育當局意旨、爲造就人材、從嚴辦理、錄取新生、皆係優秀份子、舉行開學典禮、異常隆重、敎育局伊科長代表局長、蒞場致辭、對此開未有先例之夜間中學生第一班、勗勉備至、聞該班新生、大半係在商店公司鐵路及機關上作事之青年、利用工作餘暇、滿足求知欲望、半夜跋涉、耆志讀書、將來成績、可以預卜也。

建設局呈請 添招林警 保護市區森林

本市建設局農林事務所、爲保護森林、設立林警、頃因冬季林務緊要之時、林警不敷應用、特請市公署增招、以應需要云。

萬國公墓 將闢新墓地 建設局呈請投標

本市衛生局、以萬國公墓之墓地、均已租出、頃特計劃在萬國公墓內另闢新墓地、現已由建設局估計完畢、呈請市公署招商投標建築中云。

警察局選送 赴日留學警官 考試辦法訓令所屬知照

本市警察局、近奉市長令飭、關於選送赴日本內務省警察講習所留學一案、該局對於考期及科目均已規定並分令所屬有欲投考者可從速報名、其訓令暨辦法如下：

爲訓令事、關於選送日本內務省警察講習所學員一案、奉市長命令於本年十二月十七日十八日兩日、在本局舉行初試、凡所屬職員志願投考者、應於十二月十日以前、將職名年齡履歷書、（照像）各一份呈報來局爲要此令、

一、試驗日期及科目。

一、試驗日期一、身體檢查、十二月十七日午前九時、二、學術試驗十二月十八日午前九時。

二、試驗科目、日語、國文、法學通論警察法學常識、操練。

三、試驗場所、青島警察局

四、受驗資格、一、通達日本語言對於日語講授、能直接聽講者、二、身體强健、品行端正、三、年齡年在二十五歲以上三十五歲未滿者、（來年四月一日現在）四、高等警官學校或同等以上之警官學校本科正科畢業、並服務警官、巡官以上之警察官一年以上者云。

教育局補充各校圖書 辦理巡環書庫 按期分送各中小學閱覽

本市教育局爲推行社會教育、補助學校教育之不足、經由圖書館添設巡迴圖書車以來、成績頗佳、頃更以各學校圖書爲數不敷用、爲補救計、特辦理巡環書庫、按期分送各中小學、以供學生閱覽云。

市北分局 捕獲掏包犯

上海路居住之日本婦人黑田氏、於五日在上海里門前看娶親者、被人將皮包竊去、（內有鈔洋百餘元）該日婦被竊後、當卽報警查找、旋經市北分局特務警長王印亭在邱縣路將掏包正犯徐延仁、（年二十九歲卽墨人）夥犯徐洪爲（年三十五歲卽墨人）、二人捕獲、刻在分局訊問中云。

東瀛觀光錄（廿三） 周理卿

報道部召宴 記者團解散

記者第二班於三十日下午十一時餘登車、至次日下午五時餘安抵北京站、是時到站迎接者除報道部各長官外、新聞界有曾翼賢凌撫元常振春等氏各報社社長、並承余市長特派警隊到站保護、一行出站後、即赴東興樓報道部召宴、席間報道部永井中佐致詞、略謂：「在一個月以前、在北京車站與諸位送行、現在整一個月、又與諸位痛飲一堂、殊可慶幸、現在正是中日滿新約結成之時、諸位能於日滿旅行歸來、以所見所得、以文筆領導民衆、這也是可慶幸的事、其次安部少佐以下指導班各員、此次與諸位隨行指導、亦極辛苦、今天準備簡單水酒、大家又能全部來到、謝謝、謹舉杯祝大家健康！」復由本團黃團長致謝詞後、遂舉杯痛飲、至七時餘正式解散。

又二日上午十一時餘、北京新聞協會在萃園飯莊宴請記者團、此一席盛筵爲記者團各員臨別最後之歡宴、從此各奔他鄉、一個月之聚首、陡然相離、均有依依惜別之感、人生情緣聚散有定、於今益信。

此行所得印象

記者此次參加華北記者團赴日視察、在指導班各長官指導之下、得與日本友邦各界接觸、復蒙友邦各方面熱誠招待、實深感激、茲已[illegible]歸來僅將此行所得一般印象概括述之於後、藉作結論、

一、友邦以皇道爲中心、萬世一系、國民人人只知盡忠於國家、不知有他、在此實行新體制時期、均能拋棄個人私利、以公益爲先、全國上下和睦團結一致、集全國之人力物力、以應付新情勢、氣勢勃勃、勇往向前邁進、此種精神實爲在其他任何國家所罕見者、殊足欽佩、

一、友邦交通發達、繁華區、並無警察監督而能秩序井然、此爲人所盡知者、記者以爲最難得者、不在交通行政之辦理完整、而在國民之能自動的守紀律、他如在公園戲院亦能遵重公德、絕不似我國民之明知故違、有礙公德而故犯也、此種守法自尊之精神、我國人宜自知驚惕而效法之。

一、日本國民參拜神社、每日以千萬人計、日日如此、年年如此、而於二千六百年紀念日前後、參拜神社者更較往日爲多、其崇奉之篤、意念之誠、實足令人驚服、此爲日本國民精神統一之確實表現、我國人實望塵莫及也。

一、友邦國內之建設、工業之發達、無處不足以表現科學之進步、到處烟囪林立、有山必有樹、無地不成田、全國並無一寸廢土、橋梁隧道、新式建築、均極精巧、亦爲人所景仰者、

一、友邦人士最重禮節、待人接物、其禮至恭、予與人一種熱誠尊敬之感覺、且一切禮法多與我國古禮極相近、我國人反棄舊禮而不用殊可悲也。

一、友邦之文化、合東西洋之文化而爲一、取人之長、而更發展之、而爲友邦自我之文化、此種特點我國人可爲模範。

一、日本國民、無論男女、在社會上或各機關各商店服務者均顯示出勤勞能幹活躍之情態、處事亦極認眞、絕無敷衍搪塞、此足示出「銃後之偉大精神」也。

一、日本全國之識字者佔百分之九十八、敎育普及之程度可知、都市鄉村到處均有學校、貧富均能讀書、一般最低程度亦均受過六年小學敎育、不似我國到處盡是沒字碑也。深望我國敎育當局、努力提倡義務敎育、予一般貧苦無力之國民以入學之機會。

以上所述、僅爲記者此次視察之所體驗者（其他如工商業等發達之程度、已在旅行記中言之茲不贅述）是否有當、尚望明公其有以敎我、則幸甚。

社會局勞工代筆處 十一月份工作狀況 各區統計七百一十六件

本市社會局勞工股、頃已將本年之勞工狀況、調查完畢、現正整理印刷中、該局設立之勞工代筆處、十一月之統計如下：

一滄口區一 信四十七件、呈九件、單四件、喜白事六件、計六十六件。

一四方區一 信八十件、呈二十六件、單一件、喜白事六件、計一百十三件。

一東鎭南區一 信一百零五件、呈三件、單二十件、喜白事八件、計一百三十六件。

一東鎭北區一 信六十九件、呈九件、單八件、喜白事二十六件、計一百零八件。

一大港區一 信一百五十件、呈二件、單據一件、喜白事七件、計一百六十件。

一小港區一 信一百十九件、呈四件、計一百二十三件。

一華縣路區一 信七十二件、呈三件、單二十一件、喜白事六十六件、計一百六十二件。

一西鎭區一 信八十六件、呈四件、單二件、喜白事五件、計九十五件。

一總計一 信七百二十六件、呈五十六件、單五十七件、喜白事一百二十四件、總計九百六十三件。

◇時人行蹤▽

▲勝田俊治氏（內外棉會社重役）乘奉天丸四日來青、七日乘貝加爾丸赴日本。

▲川路守直氏、（滿洲工廠顧問）由上海來青、六日經由天津赴北京。

▲佐佐木、源太郎氏、（三菱鑛業社員）偕同夫人四日來青、六日赴濟。

慈善賽馬程序

青島匯泉競馬場爲救濟本市一般貧苦市民、於本月七日舉行慈善賽、所有全部收入、悉作慈善事業之用、是日各次賽規定如下：

第一次賽老馬戊等級、一六〇〇米、一、亞米茄（郭）七〇、二、霹雷火（李）六二、三、白龍（北川）六六、四、橋立（境）六六、五、朝雲（劉）六六。

第二次賽新抽馬、一四〇〇米、一、泰山（田中）五九、二、若草（境）六〇、三、五十鈴（李）六二、四、綠寶石（周）六六、五、早風、六六、六常陸（望月）六一、七飛龍（大徐）六九、八大勝（小徐）六三。

第三次賽老馬丁等級、一六〇〇米、一、首都（麥）六六、二、和光（北川）六一、三鼎新（趙冠英）六三、四吉正（張）六五、五、琴月（田中）六九、六、紅寶石（周）、七、富士姬六五、八、鎭青（郭）六七、九、阿山（翟）六七、十、銀蹄（李）六二、十一、金蹄（比）六七。

第四次老馬丙等級、一八〇〇米、一、紫雁（大徐）六九、二、桃源（望月）六六、三斯高星（比）六四、四、白楊（麥）六五、五、和生（郭）六五、六、金興（田中）六五、七、生駒（張）六七。

第五次賽新抽馬甲等級、一六〇〇米、一、飛熊（麥）六二、二秋月五八、三力（曲）六五、四蛟龍第二六九、五連（田中）六三、六八光（鶴岡）六〇。

第六次賽呼馬丙等級一二〇〇米、一暴雪六〇、二京電（趙）五八、三超光（李）六四、四國光（曲）六六、五閃電（小徐）五八、六不知火（力武）六〇、七、飛虹晉（張）六三、八大金鋼（林祚）五八、九興利（鶴岡）六〇、十興玉（田中）五七、十一、玉利（翟）五九、十二新星六二、十三活虎（比）六七、十四玉清（小谷）六一、十五安[illegible]（[illegible]月）六七、十六旭姬（衛）六七。

第七次賽呼馬乙等級一四〇〇米、一京勝（衛）六二、二施登飛（徐）六一、三奔霄（周）六六、四關紅（望月）五九、五黎明五八、六貫青（李）六三、七竹虎（曲）六一、八吉鷹（鶴）六一、九富玉（小谷）六三、十玉鳳（田中）五八。

第八次賽呼馬甲等級一八〇〇米、一新冠（北川）六二、二和道（麥）六三、三勝龍（張）六七、四思源（小徐）六五、五足柄（望月）六七、六開賽客（郭）六三、七萊甲（比）六四、八紅利、（翟）六八、九天綠（大徐）六三、十白天六二、十一地堂（田中）六三、十二富士綿（力武）六六。

第九次賽呼馬甲等級一八〇〇米、一勝五（足六）六三、二旭青（小徐）六七、三阿都（衛）五八、四小金鋼（曲）五六、五金杯（張）六八、六旭明、（北川）五九、七初風（田中）六二、八京利（小谷）六五、九景超（郭）六一。

第十次賽老馬甲等級、一六〇〇米、一施宏轄（張）六五、二長波（翟）六九、三元旖程（麥）六六、四金台、（比）六五、五磯波（北川）六五、六關紫（郭）六九、七堂天（劉）六五

頭痛 舒服靈

高級治療藥

傷風頭痛之人

服舒服靈兩片

保你十分舒服

此外如

操勞過度 頭痛神疲之時

睡眠不足 頭目眩暈之時

四肢酸懈 關節疼痛之時

舟車眩暈 頭重不暢之時

齒牙疼痛 睡眠不安之時

婦女經期 頭痛眩暈之時

學生應試 用功過度之時

熱鬧場中 逆上興奮之時

服之亦莫不有效。又此劑性質非常和平、不拘男女老幼都可服用、尤覺方便。

【包裝】四片 八片 二〇片 五〇片 一〇〇片

各大藥房 均有經售

株式會社 武田長兵衛商店

總行 日本大阪市東區道修町

天津事務所 天津日租界旭街

北京事務所 北京宣武門內大街

青島事務所 青島萊蕪一路

40(5)28

武俠小說　舞鶴鳴鸞記

第十五回　銅鋒敵衆榮陽走豪雄　惡虎傷人川北來强暴

王度庐著　鏡海畫　(6)

車上的少婦此時還淚迹未乾、她低着頭、扭轉着腰肢、慢慢下了車、龍志起這才看清、原來這少婦的粉紅襖下配着綠羅裙、紅繡鞋、脚兒眞小、龍志起不禁心花怒放、肩膀的傷疼也忘了、他笑着、伸手要攙這少婦、少婦却一摔手、龍志起怕被店家看出形跡、他趕緊躲到一邊。店家就給找了一間房子、是在裏院、少婦就先進去了、這裏龍志起叫車夫把車上的箱子和行李都搬下來、一件一件都送到屋裏、他自己也用他那隻沒受傷的胳臂、提着他馬上那隻大包裹、拿着刀、也進到屋內。此時那趕車的人剛把那隻箱子放在地下、一見龍志起進屋來、他轉身就走、龍志起盯了那趕車的一眼。這時那少婦是坐在板牀上、她流着淚向龍志起急急地說：「你趕快把我送到蓬安縣、我便什麼話也不說。要不然、我喊起來、

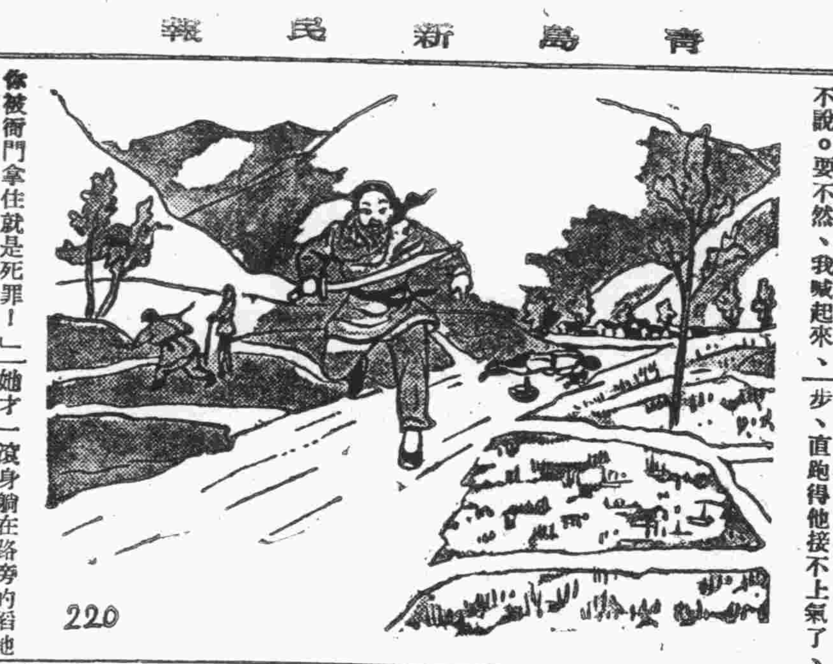

你被衙門拿住就是死罪！」龍志起却咧着大嘴笑了笑、悄聲說：「小嫂子、你嚇唬哩！我也早瞧出來啦、你不是什麼好貨、龍二太爺帶了你來是抬舉你、你別不認頭、還別以爲龍二太爺是强盜、我在家裏有兩三個大買賣、一年賺三四千銀子、我置着五頃多田、老婆也有五六個、現在二太爺是同人嘔子點氣、出來散散心、你這樣兒的我花錢買一百也買得起、可那沒意思。今天走在山路上、遇着你、恰好沒有別人、我才知道咱們是有緣、乖乖地、從着二太爺、包你享福不盡、你要是還忘不了你那鳥正堂？哼！那就說不得啦、老子的脾氣倒好惹、老子的那口刀可不好惹！」說着他又笑着、伸手要去摸少婦的臉、少婦就要喊叫、龍志起立刻把眼又一瞪、正要發兇、忽然想起剛才那個趕車的形跡很是可疑、他趕緊走出屋去、跑到外院、一看、車還沒有卸下、可是那趕車的人沒有蹤影了、龍志起不禁大吃一驚、暗想：那狗娘養的、莫非是報官去了嗎？於是他驚慌着跑出門去、兩眼東西張望、站立了半天、忽見那邊的街上亂了起來、看見幾個戴紅纓帽的

人、手中都拿着刀棍往這邊走來、龍志起立時臉色都嚇黃了、抹頭就跑、跑回房裏要去拿刀、一拉房門、一件可怕的事情又把他嚇得叫了一聲、原來是那少婦將汗巾掛在牆上一根釘子上上了吊、直的挺挺地高懸、手脚還在扎掙着、龍志起這時什麼也不顧得、只把大包裹背起來、手握着崑崙刀往外就跑、才跑到外院、還沒顧得去解馬、那十幾名官人已闖了進來、由那趕車的人領頭、指着龍志起說：「就是他！」立時官人們撲上來捉他、龍志起連大包裹也扔在地下、掄動崑崙刀向官人就砍、霎時就被他砍傷了兩三個、她的頭上也吃了幾棍、兇狂的奪門而出、搖幌着大刀、撒腿就跑、後面的官人喊着追拿、龍志起就像一隻狗熊似的、瘋奔着、見人就砍、他一直跑出了街道、還不停步、直跑得他接不上氣了、

她才一滾身躺在路旁的稻地裏、喝了一口泥水、趕緊又扒出來、瞪着眼去望、因見官人沒有追來、他才喘了幾口氣、又忿忿地想：我的銀錢、衣服、馬匹、都扔在店房、就這麼完了嗎？不行！他就要提着刀回那鎮上、掄刀大殺一陣、把東西都搶回、可是又想：那鎮上太熱鬧、人太多、想必有個大衙門、官兵不少、我要被他們捉住、就得殺頭。於是他連在這裏也不敢停留、就穿透着田塍村落去走、有幾條大狗就追着他亂吠、有在田裏做事的婦女、一看見他渾身泥水、大腦袋上滿是黑泥、瞪着眼提着口大刀、就都嚇得呀的直叫、就有男子拿着鋤頭要追他、龍志起本想掄他的大刀殺些個人、可是這時他那肩上的刀傷、浸進了水、疼得他頭暈、右脚拐子也像扭了一下、獨瘸點點的、使他再也沒有勇氣、他幌幌蕩蕩、半跑半走、也不知走了多遠、只見前面又是一脈高山、他就爬上山去、找了個僻靜的地方、把刀一摔、身子隨之倒下、罵道：「他娘的！這都是江小鶴那狗娘養的害得我！」他躺在山石上歇了半天、身上又叫大螞蟻咬了幾處、

今日節目

八、三〇　新民體操（北京）
八、五〇　初等日語講座（北京）（第五〇講）久世宗一
九、一〇　京調唱片（北京）
九、三〇　新聞重述（北京）武家坡（譚富英　雪艷琴）
九、五〇　商情行市（北京）
一〇、〇五　新民講壇（北京）中國青年訓練之必要與亞洲青年聯盟（六）新民會中央總會部長吳洪鐸
一一、五〇　唱片（北京）新民婦女歌　鐵弓緣（毛世來　艾世菊）
一一、五九　報時（北京）
一二、〇〇　衛生常識（北京）
一二、一〇　職業介紹（北京）
一二、一五　娛樂節目（北京）一、相聲　滿漢同　席德　二、單弦　弦拷盤司　沈雲　阿鐵如
一三、〇〇　新聞（北京）
一三、一五　商情行市（北京）
一三、三〇　評書（北京）龍潭鮑駱（一三二四）品正三
一四、三〇　新聞（北京）
一四、五〇　娛樂節目（北京）一、快書　景陽岡　德峻峰　二、西河大鼓　人鬧天宮　王艷芬
一八、〇〇　兒童時間（北京）東四晉寺小學學生演播
一八、一〇　兒童新聞（北京）
一八、二七　預報本晚節目（本台）
一八、三〇　中等日語講座（北京）（第五〇講）益田信夫
一九、〇〇　青年時間（北京）
一九、一〇　行政工作報告（北京）北京中央電台宣講員
一九、三〇　演講（北京）政府財政機關
一九、五〇　鼓子（北京）梨桑口　馬中鳳　張永發
二〇、一〇　新聞（北京）
二〇、四〇　崑曲（北京）北京國劇研究會會員
二一、三〇　地方新聞（本台）
二一、三九　報時（北京）
二一、四〇　絲竹合奏（北京）張松山　劉德臣　王憲臣　雨亭
二二、〇〇　新聞（北京）
二二、一〇　京劇（北京）實況節目（本台）

日曆

△陽十二月七日（星期六）
△陰十一月九日
△潮候　滿潮午前十一時二五分　午後十二時十五分（三三二）（三六九）
△潮退午前五時五〇分（七二）午後五時四〇分（一〇五）
△太陽出七時五六分　中十二時五一分二四秒　沒五時四四分
△太陰出一時三六分　中七時三〇分　沒一時二分

青島郵局封發郵件時刻通知

一、輪船郵件
▲去上海之郵件十二月九日封發
▲去大連之郵件十二月七日封發
▲去日本之郵件十二月七日封發

東亞海運汽船出帆

△印船客禁載
▲門司、神戶行（前十一時）長加賀丸 十二月七日　泰山丸 十二月十日　日光丸 十二月十三日　原田丸 十二月十六日
▲大連、芝罘、威海衛行　利通號 十二月八日
▲連雲港行　大智丸 十二月八日
▲芝罘、天津行　日高丸　海平丸 十二月六日　泰山丸 十二月七日
▲威海衛、大連行　台中丸 十二月六日
▲上海行　唐山丸
▲上海、南支行　芝南丸
青島館陶路十五、四七號　東亞海運青島支店　電話2八二七五一七　夜間當直2八二七七

大阪商船出帆

▲日滿連絡船（前十一時大連着）十二月六日
▲鴨綠丸　▲扶桑丸　▲拉不羅達丸　▲烏斯利丸　▲黑龍丸　▲桑特斯丸　▲熱河丸　▲烏拉爾丸　▲吉林丸　▲鴨綠丸　▲扶桑丸　▲吉林丸　七日　九日　十日　十一日　十二日　十三日　十四日　十五日　十六日　十八日
至於運往各地之貨物、開船日期寄港等事、詳細情形請向左記地址照會
大阪商船株式會社　青島出張所　青島市場三路十四號
貨客取扱店　青島商運株式會社　電話二二〇七號

川崎汽船出帆

▲紐育線（神戶發）（桑港·羅府經由）諾魯赫克號 十二月廿七日
▲晚香波、沙市線（神戶發）夫羅里達丸 十二月七日
▲中南米線（神戶發）聖川丸 十二月四日
▲桑港、羅府線（神戶發）尕泥思丸 十二月二十日　君川丸 十一月九日　勝鬨丸 十二月四日
運費及其他詳細情形請向左記地址照會
川崎汽船株式會社　青島代理店　株式會社昭和海運公司　館陶路取引所內　電話2四一三號　22〇〇四四二號　夜間用電話2六六三四號

海州組合出帆

▲海州行　迎春號　得春號　元泰號　海州芝罘行　入二十日　廿二日　出廿二日　廿四日
▲灣水口行　江春號　聯祥號　入十八日　廿一日　出廿二日　廿四日
▲石臼所行　承春號　永祥號　新順號　入廿一日　出廿二日　廿三日
▲石島行　義通號　平安號　義順號　太平號　海川號　入十六日　廿二日　出廿二日　廿六日　廿四日
海州汽船同業組合　電話2四四五九號　2四八八八號

朝鮮郵船出帆

▲仁川鎮南浦行　慶安丸 十二月九日入 十日出　釜山丸 十二月十四日入 十九日出　平安丸 十二月十九日入 二十日出
▲上海行　釜山丸 十二月九日入 十日出　平安丸 十二月十三日入 十四日出　慶安丸 十二月十八日入 十九日出
▲釜山朝鮮行　錦江丸 十二月五日入 六日出
▲仁川天津行　新義州丸 十二月三日
船票於開船一時間以前發賣、至於運費及其他詳細情形、請向左記地方照會
朝鮮郵船株式會社　代理店　合資會社中村組　電話2二四六〇　2三七三〇號

國際運輸扱船

▲長運丸　▲鮮海丸　運賃地方記請照會　青島經理店　國際運輸株式會社青島支店　電話（2八一〇一）代表（四回線）

嶋谷汽船出帆

▲自北海道　十二月十五日入　十二月十八日出

大連汽船出帆

▲上海行　青島丸 十二月六日 前八時半入 正午出　奉天丸 十二月九日 前八時半入 正午出　大連丸 十二月十一日 前八時半入 正午出
▲大連行　大連丸 十二月七日 後二時半入 五時出　青島丸 十二月十日 後二時半入 五時出　奉天丸 十二月十三日 後二時半入 五時出
▲上海行　黃河丸 十二月六日　遼河丸 十二月七日
▲天津行　遼河丸 十二月十五日　黃河丸 十二月十四日
大連汽船株式會社　電話 22七一七　22六七二　22五七三　22六二六　22五七七　22六七三　22六五五　22〇九五
支店　船客係　貨物係　會計係　中國貨物組　中國貨物組

本報廣告部　電話二〇六〇

中國首創　金筆專家
派拉蒙金筆
新型派拉蒙二十特元七種甲元五種乙元三種
今日贈送鉛筆一千枝　變色
今天購筆一枝一律加送變色鉛筆一枝（乙種兩枝）
青島北京路利美時分行　總經理

調味精粉　優良絕佳
富士山牌
味之美
株式會社味之美工廠製造
青島書院路二三·電②二一六七

鋪墊出兌

敬啓者今有本市廣海路十八號門市六間外有平房二十餘間以及織布大機器十二台織毛巾機器四台織洋襪機器十台以及各種機器的零件具全減價出兌若有願意租兌者請至廣海路十八號注意高密路六十四號鼎豐源實業家議可也或打電話（二二四七八）接洽皆可勿失良機
鼎記商行本主人啓　電話二二四七八

遺失聲明

敬啓者敝號有腳踏車一輛領得第〇三三二七號車牌一個不愼被人竊去除向警察局註銷外將該車連同車牌十一月三十日在山東路大阜銀行門前作無效特此聲明
貴州路附六五號義成號啓

至急招募

送貨員一名
略通日語者相宜如願就者請來本行詳細面談
貿易商　新村洋行　青島市場三路十四號

青島特別市醫師公會

內科 產婦科	中久醫院 張達三	江蘇路八九 電話三八九四號
產婦科 內外科 花柳科	高大夫醫院 高內孚	肥城路八 電話五八九四號
內外科 產婦科 皮膚花柳科	華德醫院 劉信齋	武定路 電話四八六七八號
內外科 小兒科 皮膚花柳科	齊安診所 齊定鈞	安徽路 電話七七三九〇五號
產婦科 內外科	海濱醫院 吳龍騰	山東路 電話五三一八六三號
眼科	拯民眼科醫院 章拯民	平原路四 電話二八七三七五號
小兒科	濟和小兒科醫院 張子惠	湖南路 電話六一七一〇六號
內外科 皮膚科	錫九醫院 高錫九	四方奉化路 電話三、一七五九一三二號
內外各科	柏林醫院 張濟卿	肥城路 電話三三五五七九號
耳鼻咽喉科 皮膚花柳科 內外各科	桐林醫院 張子琴	東鎮丹陽路 電話三、二三九七六號
神經精神科 皮膚花柳科 內外各科	耘蓬醫院 王耘蓬	禹城路 電話五七一〇〇一號
內外科 皮膚花柳科 X光線	壽康醫院 丁介眉	湖北路四 電話五二三二號
內外產婦科 皮膚花柳科	子通診所 楊子通	湖南路 電話借用三三〇十二號
內外產婦科 皮膚花柳科	太平醫院 張靜軒	合東四路 電話三一七一八號
內外各科	遠程診所 吳天任	膠州路 電話七一六二四二號
內外婦嬰科 皮膚花柳科	光陸醫院 金恆生	山東路 電話六三〇四六號
內外各科	高齡醫院 劉齊齡	安徽路三 電話借二、八五六四號
眼科	同濟眼科醫院 李同濟	天津路四號
內外科 花柳科	大成診療所 孔慶雲	天津路十六號

大仁堂　立愈久淋　白濁丸
此丸治淋神藥無論新久白濁淋後偏墜虛淋濁症常年不斷凡淋後用千方百藥治不愈（證明保好一准有效）此數風毒邪熱便白淋血寒濕下淋精糊馬口尿道刺疼小便頻只用一盒即愈百發百中每盒二元大好下洗注射不見效此丸療四元

大仁堂　花柳清血　解毒丸
專治五淋白濁撒尿刺疼小便腫痛潰爛楊梅毒瘡魚口下疳梅毒入骨筋骨疼痛週身紅疹梅毒傳染解毒大凡一切毒症新老毒復發多年梅毒未除根者均能清血毒消腫鎮痛一根本產院全體毒菌搜淨骨髓血中毒根功效特保證有效一付除根定價單料每付六毛加料一元

大仁堂　婦女　破血丹
此藥專治婦女經閉不通數月不見成癖肚大成形血蠱疹症鬼邪胎病胎死腹內不下應凡婦女血水不下百病千方百藥治不好此丸只用一付其病立下重者百日之病化爲血水元氣無傷百發百中每付三元單料一元六毛函購寄費二毛

調經止帶丸
百病因之而生面黃飢瘦飲食無味有燒冷腰腿酸疼頭不暈肚痛赤白帶下之症一盒保好無效退洋婦女白帶久而最傷元氣月經因之不調服法另有詳單　常服延年每付四毛每盒二元

青島分銷處　太和春金鄉路　萬春堂高密路　興茂堂東鎮威海路　福海藥房黃島路　膠縣慶雲鞋成益　博山青州培德　周村泰和　平民智商行　周村同　威海復興永
北京大仁堂大藥房開設　濟南小緯六路北口

康膚露
專治　脚氣　濕疥　癬瘡　禿瘡　及一切皮膚病
定價每盒二角四角六角
外埠本市各大藥房均有經售
總經理　南洋大藥房　山西路二十三號　電話五八四二

照常吸烟　見烟自煩　三日見效　十天斷癮
精神戒煙
▲廣告欺人▲天誅地滅▲限期戒絕▲保無痛苦
本品已經呈請中央禁烟委員會及衛生署化驗苦工作照常頼以斷癮者已達數萬人謝函盈尺敢以歷史事實保證其功效如有懷疑向親友中探問究竟每盒一元七角中號四元二角五大號七元六角五分十天足以斷癮○上海貴州路甯波路口濟倉大藥房總發行
青島總經理　北京路天合益藥房　電話二、三八六六號
濟南張聾子藥房　膠縣宏大藥社

金城大戲院

西大森（同記）南村路
劇界神童文武老生
田中玉
坤伶老旦　田玉文　幼童花面　范玉成
李良玉　田美玉　江秀玉　李俊玉
邢喜玉　劉祥玉　田彬玉　王明玉　邢雙玉　沈連玉　劉和玉　宋金玉
六日夜戲
六月雪　盜御馬　全部玉清觀
先期售票對號入座
夜戲價目　池座前八排一元五角　池座後七排一元　樓座一律八角　碼票三角
加捐在外
開演時間晚六點半
售票時間每天上午十時起

中和戲院

青島山東路北首　電話二三六三號
青衣花衫　張琴文　活猴大王　李鱗毓
秦月樓　韓子峯　筱王虎宸　楊壽山　孫慧霞
曹錫銘　桂雅卿　茹福麟　林綫雲　劉湘臣
午戲一時開五時止夜戲六時開十一時止
午戲　盜仙草　法門寺　挑滑車
夜戲　西遊記　十五本
午戲　池座每位七角　樓座每位五角　碼座每位三角
夜戲　池座每位一元五角　樓座每位一元二角　邊座每位八角　碼座每位四角
（觀覽捐在內）

東鎮光陸大戲院分院

遼寧路六十三號　電話三〇五五六
循環開演　每日起至晚一時止假期例十時前開演十時半午星
座價　樓上三角　樓下二角　兒童學生一角（加捐在外）
十二月七日祇限一天
中華影片公司出品全部悲壯警世哀世家常非大偉巨片
王元龍　王徵信　周文珠主演
兒孫福
特別加映　有聲對白　滑稽興趣　最新鉅片
明日公映
武俠激門巨片
大鬧長春店

平安有聲電影院

滄口路廿二號　電話③五二四八
○時間○每日午後一時起至十二時止循環放映
○票價○大人五角　學生兒童四角　學生兒童三角　每逢星期例假早場一律一角
○加觀成外捐○
六月六日起（六天映日）
新華公司古裝超歷史題材辛酸絕世悲喜巨片
明星合演　何非光　洪警鈴　顧蘭君
（即聞名國劇全部五趙娘）
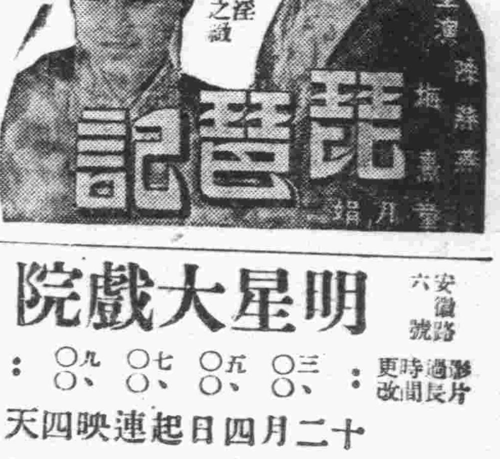

描寫：切合時代需要！民間疾苦！補益世道人心！
無瑕嬌媚之淫有古德靜美之誠
已饑已渴！乞奉翁姑！賣髮葬翁！負身尋夫！賢孝苦節！娟娟殉心！
一片幽怨！琵琶泣訴！
長短期優待券前三日無效

光陸電影院

海泊路六十三號
循環開演　每日起至晚一時止　前期例十時開演十星午時
座價　頭等五角　貳等三角　叁等二角五分　小孩二角一分
五六七八日四天連演
大東影片公司出品
全部武俠激門神怪巨片
汪福慶　張月娥　領銜主演
第二集　古國人妖
最怪最古人爲話說妖！　最奇法高門希見低！
下期公演　第三集　古國人妖

CAPITOL 金城電影院

湖北路二十七號　電話二七六三六
注意　票價　一元五角　五角　五角　兒童　二角　一元　八角　四角五
華納公司最新出品

大破偽鈔案
注意本片乃美國之實事
下期開演　無聲爆炸機

光陸大戲院

平度路廿二號　電話二七八三〇
循環開演　每日起至晚一時止　前期例十時開演十星午時
座價　樓上七角五角　樓下四角　兒童學生四角　加捐一成收觀覽
七日、八日、九日、連演三天
明星公司轟動全國婦孺咸知武俠神怪飛劍門法空前絕後連集鉅片
第二十集　火燒紅蓮寺
完全新貝斬拷　担保寸尺不缺
胡蝶　鄭小秋　夏佩珍　主演
請看百丈大蛇驚人出現
古怪魔僧設法橋：天鄉拜登界：騙愚佛仙：失孩小衆破法：俠妖原本是：現形來大蛇
接下演期　第三十集　火燒紅蓮寺

FOLOZU 福祿壽

每日五場　二、〇〇　三、五〇　五、四〇　七、三〇　九、二〇
五日、六日、七日、八日、九日、獻映
歷史偉大熱烈悲壯豔情巨片
懷着一股熱情　鼓着一團勇氣
愛麗費絲　麥萊克　茂萊演　合　李却葛林
火燒大船塢　怒搏惡勢力
破釜沉舟
"LITTLE OLD NEWYORK"
旅店女侍夫婢！學人青年有竟成了志！可情癡笑倖可志士苦可歌幹泣！
廿世紀福斯出品　金亨利導演作

明星大戲院

安徽路六號　電話八九二六
每日四場循環開映：一、〇〇　三、〇〇　五、〇〇　七、〇〇　九、〇〇：更改時間過長影片
十二月四日起連映四天
卡洛朗白　女星秀麗
白亞恩拉亭
三巨星合演哀感淒豔鉅片
賺人熱淚　夜禱　感人心靈
"VIGIL IN THE NIGHT"
爲因一時疏忽　病人致死息望　立志贖前愆　犧牲自己生命
歷史戰事鉅片
下期公映　新水滸　下期公映